749 6/25
1897

74 a 6/25

Россия. М-во внутренних дел. Медицинский департамент.
2914
10947
74 а 6/25
11821
ПОГАШЕНО
Статистическое отдѣленіе Московской Городской Управы
БИБЛИОТЕКА
Проверено 1935 г.

ОТЧЕТЪ

МЕДИЦИНСКАГО ДЕПАРТАМЕНТА

за 1877 г.

ПРЕДСТАВЛЕННЫЙ

ЕГО ВЫСОКОПРЕВОСХОДИТЕЛЬСТВУ

ГОСПОДИНУ УПРАВЛЯЮЩЕМУ МИНИСТЕРСТВОМЪ ВНУТРЕННИХЪ ДѢЛЪ.

С.-ПЕТЕРБУРГЪ

Типографія М. Стасюлевича, Вас. О., 2. л., 7.

1878

ОТЧЕТЪ

МЕДИЦИНСКАГО ДЕПАРТАМЕНТА

ЗА 1877 Г.

(424)

ИСТОРИЧЕСКАЯ
БИБЛІОТЕКА
714859.

I. СВѢДѢНІЯ О СОСТОЯНІИ НАРОДНАГО ЗДРАВІЯ.

Для отчета о состояніи народнаго здравія за годовой періодъ времени необходимы свѣдѣнія: о числѣ родившихся и мертворожденныхъ, всѣхъ заболѣвшихъ и умершихъ, о причинахъ заболѣваемости и смертности, о числѣ безумныхъ и умалишившихся, сифилитиковъ, всѣхъ неизлѣчимыхъ, содержимыхъ на общественный счетъ, слѣпыхъ и т. д., т. е. обо всемъ, что можетъ привести въ извѣстность сумму времени проведеннаго всѣми членами населенія въ здоровьѣ и болѣзни. Большая часть этихъ свѣдѣній сосредоточивается въ центральномъ статистическомъ комитетѣ, откуда онѣ и были заимствованы для составленія общихъ выводовъ о смертности въ Россіи за 1876 годъ.

Общая смертность для 63 губ., съ населеніемъ до 80 милліоновъ человѣкъ, представляла 3,25%, а по губерніямъ въ отдѣльности: Архангельской 2,78%, Астраханской 2,68%, Бессарабской 2,84%, Варшавской 2,78%, Виленской 2,50%, Витебской 2,52%, Владимірской 4,41%, Вологодской 3,62%, Волынской 3,05%, Воронежской 3,51%, Вятской 4,59%, Гродненской 2,52%, Екатеринославской 2,94%, Енисейской 3,51%, Иркутской 3,89%, Казанской 3,79%, Калишской 2,31%, Калужской 3,02%, Кіевской 3,07%, Ковенской 2,32%, Костромской 3,94%, Курляндской 2,02%, Курской 3,27%, Кѣлецкой 2,38%, Лифляндской 2,30%, Ломжинской 2,36%, Люблинской 2,79%, Минской 2,85%, Могилевской 2,55%, Московской 4,37%, Нижегородской 4,46%, Новгородской 3,39%, Олонецкой 3,73%, Оренбургской 5,16%, Орловской 4,05%, Пензенской 4,30%, Пермской 5,07%, Петроковской 2,30%, Плоцкой 2,40%, По-

дольской 3,20% Полтавской 3,32%, Псковской 3,30%, Радомской 2,36%, Рязанской 3,67%, Самарской 4,58%, С. Петербургской 3,94%, Саратовской 3,95%, Симбирской 4,10%, Смоленской 3,60%, Сувалкской 2,03%, Сѣдлецкой 2,18%, Таврической 3,07%, Тамбовской 3,25%, Тверской 3,79%, Тобольской 4,13%, Томской 2,32%, Тульской 3,98%, Уфимской 3,36, Харьковской 3,37%, Херсонской 2,71%, Черниговской 2,90%, Эстляндской 2,16%, Ярославской 3,45%.

Всесословная воинская повинность косвеннымъ путемъ дала возможность ежегоднаго опредѣленія состоянія здоровья всѣхъ мужчинъ одного возраста и тѣмъ подвинула правильное рѣшеніе общаго вопроса о состояніи общественнаго здравія ровно настолько, насколько число лицъ одного возраста меньше суммы всего населенія.

Драгоцѣнныя свѣдѣнія о состояніи здоровья нѣсколькихъ сотенъ тысячъ молодыхъ однолѣтковъ, подлежавшихъ призыву къ военной службѣ въ 1876 году, собраны врачами командированными въ присутствія по воинской повинности.

Изъ 1,400,000 *) мальчиковъ, увидѣвшихъ свѣтъ въ 1855 г. черезъ 20 лѣтъ къ 1876 году осталось въ живыхъ 610,000 или 43,5%. Допуская, что въ первые два года жизни умерло 37,0%, надо думать, что остальные 6,5% процентовъ смертности распредѣлились на слѣдующіе 18 лѣтъ и что въ извѣстныхъ только возрастныхъ лѣтахъ смертность въ Россіи приближается къ общей смертности въ странахъ, благопріятствуемыхъ климатическими и общественными условіями.

По осмотрѣ врачами 280,000 молодыхъ людей, родившихся въ 1855 году, оказалось 50,000 страдающихъ разными недугами. Болѣзни, которыя обусловили сказанную сумму больныхъ, дѣлятся въ практическомъ отношеніи на слѣдующія группы.

1-я Группа: больные съ прирожденными пороками физическаго развитія, (заячья губа, волчья пасть, недостатокъ, атрофія и избытокъ членовъ, косолапость, задержанія яичекъ въ полости живота и паховаго канала, противоестественныя отверстія) и съ недостат-

*) Круглыми числами и за исключеніемъ областей, не вошедшихъ въ расчетъ.

комъ развитія нервной системы (слабоуміе, глухонѣмота, падучая болѣзнь, заиканіе).

Число больныхъ этой группы составляетъ 9,0%.

2-я Группа: а) больные съ рахитическими искривленіями позвоночника, реберъ и другихъ костей, золотушные, скорбутные, одержимые сыпями паразитнаго происхожденія, проказою и другими худосочіями, составляющими послѣдствія дурныхъ гигіеническихъ условій, при которыхъ молодые люди росли въ теченіе 20-ти лѣтъ. Больные этой части 2-й группы составляютъ 18,0%, б) послѣдствія перенесенныхъ прежде болѣзней, куда принадлежатъ хроническія измѣненія органовъ артеріяльнаго кровеобращенія и сердца; органовъ зрѣнія, начиная съ вѣкъ и кончая преломляющею и ощущающею средами глазнаго яблока и полною слѣпотою; болѣзни органа слуха; потеря членовъ, сведенія ихъ; послѣдствія костоѣды, рубцы; водянки и затверденіе яичекъ. Больные этой части 2-й группы составили 38,0% в) невправленные вывихи и дурно сросшіеся переломы, свищи и выпаденія, язвы, параличи, мѣшетчатыя опухоли и хроническія серьезныя болѣзни органовъ дыханія. Эти болѣзни должны быть признаны преимущественно послѣдствіями бывшихъ острыхъ болѣзней, оставленныхъ безъ своевременной и правильной врачебной помощи. Больные этой части 2-й группы представляютъ 14,0%. И такъ, вся вторая группа составляетъ 70,0%.

Къ 3-й группѣ отнесены послѣдствія трудной физической работы въ стоячемъ положеніи, (расширеніе венъ на ногахъ и сѣмянномъ канатикѣ 3,5%) и послѣдствія сильнаго напряженія мышицъ живота при подъемѣ тяжестей (грыжи 9,5%). Больные этой группы составили 13,0%.

4-я группа одержимыхъ свѣжими и старыми формами сифилиса составляетъ 2,2%.

Къ 5-й группѣ причислены эндеміи: зобъ, каменная болѣзнь и колтунъ. Больные этой группы составили 2,0%.

6-ю группу наполняютъ одержимые прочими билѣзнями, которыхъ причины неизвѣстны или находятся во власти неблагопріятныхъ частныхъ случайностей и неправильнаго лѣченія (у знахарей отъ сифилиса) какъ-то полипы, ракъ, Базедова болѣзнь, отравленіе ртутью и его послѣдствія. Такіе больные составили 3,5%.

Принявъ въ соображеніе выше показанныя въ круглыхъ цифрахъ данныя, можно полагать, что 17,8% или около 110 т. (т. е. болѣе $^1/_6$ части) однолѣтковъ призыва 1876 года, не пользуются полнымъ здоровьемъ по причинѣ хроническихъ и большею частью неизлѣчимыхъ болѣзней.

Эпидемическія и заразныя болѣзни.

Свѣдѣнія о заразныхъ болѣзняхъ, оказавшихъ вліяніе на народное здравіе въ 1877 г., представляются въ слѣдующихъ суммарныхъ числахъ:

	Заболѣвшихъ.	Умершихъ.
Оспа	10,287	2,632
Скарлатина	25,733	6,439
Дифтерія	46,136	18,698
Корь	45,925	5,912
Гриппъ	7,709	335
Коклюшъ	11,775	606
Тифъ	50,446	5,666
Кровавый поносъ	13,209	1,260
Сибирская язва	251	54
Сифилисъ	75,588	701

Въ этой таблицѣ обращаютъ на себя вниманіе дифтерія—числомъ отъ нея умершихъ и сифилисъ—числомъ заболѣвшихъ.

Вообще же изъ нея видно, что изъ острыхъ лихорадочныхъ формъ заразныхъ болѣзней преобладали тѣ, которыя поражаютъ дѣтей. Дѣтскія болѣзни составляютъ двѣ трети всѣхъ лихорадочныхъ заразныхъ болѣзней. Съ той поры, какъ раціональныя изслѣдованія о причинахъ распространенія заразительныхъ болѣзней измѣнили кореннымъ образомъ существовавшія убѣжденія о сущности предохранительныхъ мѣръ, невѣрныя числовыя данныя влекутъ за собою только ошибки въ оцѣнкѣ ихъ значенія, но не обрекаютъ на бездѣйствіе, такъ-какъ всякій, даже одиночный случай заболѣванія заразною формою болѣзни долженъ служить указателемъ для соотвѣтствующаго общаго распоряженія, помимо по-

мощи пострадавшему. Какъ бы, слѣдовательно, ни было велико или мало число заразившихся, какъ бы ни были невѣрны добытыя о томъ свѣдѣнія, знаніе ихъ составляетъ самый вѣрный критерій для сужденія о дѣятельности мѣстныхъ властей по охраненію народнаго здоровья и о степени осторожности населенія. Съ этой точки зрѣнія въ отчетномъ году населеніе было осторожно только въ отношеніи знакомой ему оспенной заразы. Дифтерія же и сифилисъ, напротивъ, продолжаютъ распространяться неудержимо, пока встрѣчаютъ благопріятную почву между неосторожными или непредусмотрительными.

а) Оспа.

	Число больныхъ.	Число умершихъ.	Процентъ смертности.
Въ 1875 году	62,769	17,668	25,8
» 1876 »	20,200	5,175	25,5
» 1877 »	10,287	2,632	25,6

Эпидемическая натуральная оспа, господствовавшая въ 1876 году на востокѣ и сѣверѣ государства, въ отчетномъ году повсемѣстно ослабѣла. Въ большинствѣ губерній, въ которыхъ были оспенныя эпидеміи въ 1876 году, болѣзнь появлялась отдѣльными случаями и въ видѣ мѣстныхъ малыхъ эпидемій, за исключеніемъ губерніи Варшавской, которая по числу заболѣвшихъ заняла въ 1877 г. третье мѣсто.

Вовсе не было оспенной эпидеміи въ 26 губерніяхъ: Астраханской, Бессарабской, Волынской, Енисейской, Иркутской, Кѣлецкой, Калишской, Люблинской, Ломжинской, Минской, Могилевской, Новгородской, Подольской, Полтавской, Псковской, Плоцкой, Радомской, Рязанской, Самарской, Смоленской, Сувалкской, Сѣдлецкой, Таврической, Томской, Херсонской и Черниговской.

Въ 14-ти губерніяхъ *число заболѣвшихъ* оспою было *менѣе ста* человѣкъ.

Въ 23-хъ губерніяхъ болѣзнь существовала *эпидемически*, а именно въ губерніяхъ:

	Число больныхъ.	Число умершихъ.		Число больныхъ.	Число умершихъ.
Костромской . . .	1,060	311	Ярославской . . .	303	135
Олонецкой . . .	899	219	Пермской . . .	269	44
Варшавской . . .	772	189	Петроковской . .	259	100
Казанской . . .	643	142	Кіевской . . .	256	29
Нижегородской .	633	186	Вологодской . .	229	49
Симбирской . . .	628	163	Орловской . . .	218	18
Московской . . .	461	70	Эстляндской . .	184	53
Пензенской . . .	459	104	Тамбовской . . .	153	25
Вятской	412	128	Оренбургской . .	134	68
Саратовской . . .	409	121	Уфимской. . . .	132	5
Лифляндской . .	369	90	Владимірской . .	118	16
С.-Петеррургской .	319	67			

Заболѣвали преимущественно дѣти, начиная съ груднаго и до 12-ти-лѣтняго возраста; между взрослыми больныхъ было меньше, чѣмъ въ предшествовавшемъ году.

Въ Курской губерніи замѣчено, что высыпанію оспинъ часто предшествовало, за сутки и болѣе, появленіе эритематозной и макулезной сыпи.

Въ Оренбургской губерніи сдѣлано наблюденіе, что теченіе болѣзни было вообще менѣе тяжкое, чѣмъ въ прошломъ году, но дѣти моложе года не переносили ея и погибали въ самомъ первомъ періодѣ.

Въ Бронницкій уѣздъ, Московской губерніи, зараза занесена изъ Рязанской губерніи, а въ Новгородскій тюремный замокъ и въ городъ Старую Руссу арестантами изъ горцевъ, привезенныхъ съ Кавказа.

Въ Олонецкой губерніи замѣчены случаи, гдѣ натуральная оспа обнаруживалась у людей имѣвшихъ привитую оспу.

Въ Костромской губерніи, въ которой въ отчетномъ году было наибольшее число (въ сравненіи съ другими губерніями) оспенныхъ больныхъ, эпидемія не распространилась.

Въ Олонецкой губерніи эпидемія продолжалась въ уѣздахъ Олонецкомъ, Каргопольскомъ и Пудожскомъ и распространилась на уѣзды Петрозаводскій и Лодейно-Польскій, особенно упорно держалась въ послѣднемъ, гдѣ оспопрививаніе шло вяло, а зимою повсемѣстно прекращается.

Въ Варшавской губерніи эпидемія началась въ Кутновскомъ

уѣздѣ въ с. Валье, куда немедленно были командированы 2 врача. Заболѣвшіе были изолированы, а дѣти всѣхъ сосѣднихъ селеній вакцинированы. Въ г. Варшавѣ на фабрикахъ и заводахъ предложена общая ревакцинація; для дезинфекціи въ квартирахъ бѣдныхъ людей отпущены въ полицейскія участки особыя суммы.

Въ Симбирской губ. заболѣваніе оспою продолжалось въ меньшемъ, противъ 1876 года, числѣ въ уѣздахъ Сызранскомъ, Корсунскомъ, Алатырскомъ, Ардатовскомъ, Сенгилеевскомъ и Буинскомъ; въ уѣздахъ же: Симбирскомъ и Курмышскомъ совсѣмъ не было.

Въ Московской губ., продолжалась въ уѣздахъ: Бронницкомъ, Звенигородскомъ и Богородскомъ.

Въ Пензенской губерніи болѣзнь продолжалась въ Нижнеломовскомъ уѣздѣ со смертностью 22,0%. За занятіями оспопрививателей въ этой губерніи со стороны земства надзора не производится. Запасовъ свѣжей лимфы почти ни у одного фельдшера не найдено.

Въ Вятской губерніи продолжалась въ уѣздахъ: Сарапульскомъ и Елабужскомъ, къ концу года осталась въ Яранскомъ. Содержаніе 245 оспопрививателей (или 1 на 7,791 младенца) стоитъ земству 11,613 р. 55 к. въ годъ. Они успѣли привить оспу менѣе чѣмъ половинѣ всѣхъ новорожденныхъ, а именно: 50,713 изъ 118,556.

Въ Саратовской губерніи оспа была только въ уѣздахъ: Кузнецкомъ, Сердобскомъ, Петровскомъ, Балашевскомъ, Вольскомъ и Саратовскомъ. Существованіе эпидемій въ теченіе нѣсколькихъ лѣтъ заставило земство обратить особое вниманіе на усиленіе оспопрививанія и потому въ случаѣ появленія гдѣ-либо оспенной эпидеміи, немедленно приступаютъ къ привитію всѣмъ дѣтямъ оспенной лимфы подъ наблюденіемъ земскихъ врачей и при содѣйствіи полицейскихъ управленій. Послѣднимъ предписано особымъ циркуляромъ губернатора строго наблюдать за исполненіемъ мѣръ противъ эпидемическихъ болѣзней.

Въ Лифляндской губерніи, въ гг. Валкѣ и Ригѣ, оспа продолжалась съ мая 1876 г. по сентябрь 1877 г., особенно въ московскомъ форштадтѣ, между старовѣрами.

Въ Ярославской губерніи, по случаю появленія натуральной оспы въ г. Ярославлѣ, его уѣздѣ и въ Борисоглѣбскомъ уѣздѣ, губернаторомъ и губернскимъ комитетомъ Общественнаго Здравія были приняты мѣры, чтобы полиція и врачи могли своевременно получать свѣдѣнія о вновь заболѣвшихъ и болѣе точныя свѣдѣнія о лицахъ подлежащихъ оспопрививанію. Въ г. Ярославлѣ мѣстною земскою управою въ концѣ года учреждены оспопрививальные участки съ особыми оспопрививателями, которые получали отъ мѣстныхъ священниковъ именные списки всѣхъ новорожденныхъ по приходамъ. Въ губерніи же все дѣло оставлено въ рукахъ земскихъ фельдшеровъ, число которыхъ для сего недостаточно и не принято мѣръ для снабженія ихъ лимфою въ достаточномъ количествѣ и надлежащаго качества.

Въ Пермской губерніи оспенные комитеты, не имѣя матерьяльныхъ средствъ, ограничиваютъ свои дѣйствія письменными наставленіями.

Въ Петроковской губерніи оспа, свирѣпствовавшая въ 1873 г. по всей губерніи, совершенно прекратилась въ томъ же году; но въ іюлѣ 1877 г. отъ неизвѣстныхъ причинъ появилась въ усадьбѣ Бамуты, гмины Подогощъ, составляющей какъ бы предместье гор. Лодзи и продолжалась по конецъ октября. Число заболѣвшихъ составило 3,21% всего населенія, а число умершихъ 45,4% всѣхъ зараженныхъ. Вслѣдъ затѣмъ болѣзнь обнаружилась и въ самой Лодзи, гдѣ и продолжалась со смертностью 28,57%. Подвергались ей особенно дѣти и смертность преимущественно сильна была до 2-хъ лѣтняго возраста.

Въ Кіевской губерніи не была особенно сильно распространена, хотя привито оспы было менѣе прошлаго года на 1389 чел. вслѣдствіе отсутствія фельдшеровъ, поступившихъ въ военную службу и оставившихъ губернію.

Въ Вологодской губ. эпидемія была только въ Устьсысольскомъ уѣздѣ. Врачебное отдѣленіе служило посредникомъ для пріобрѣтенія свѣжей лимфы изъ московскаго Воспитательнаго дома и немедленно удовлетворяло требованіямъ врачей и земскихъ управъ. Распространеніе оспы не достигало большихъ размѣровъ.

По Орловской губерніи показано, что большихъ эпидемій не было.

Въ Эстляндской губерніи, въ с. Татарокъ, эпидемія продолжалась съ января по май и кончилась послѣ привитія свѣжей лимфы жителямъ зараженной мѣстности.

Въ Тамбовской губерніи оспа имѣла доброкачественный характеръ и смертность была незначительна.

Въ Оренбургской губерніи оспа господствовала только въ Оренбургскомъ уѣздѣ, въ Донецкомъ юртѣ, между дѣтьми киргизовъ до 10-ти-лѣтняго возраста.

Въ Уфимской губерніи, въ видѣ небольшихъ эпидемій, въ уѣздахъ Уфимскомъ и Стерлитамакскомъ. Въ Мензелинскѣ, въ женской прогимназіи была легкая форма мѣстной эпидеміи.

Въ Курской губерніи, небольшія мѣстныя эпидеміи съ сентября въ г. Курскѣ, Фатежѣ, Щиграхъ, Суджанскомъ и Дмитріевскомъ уѣздахъ.

Въ Витебской губерніи въ Рѣжицкомъ уѣздѣ, Веліонской и Тискойской волостяхъ.

Въ Тверской губерніи въ Калязинскомъ и Корчевскомъ уѣздахъ.

Въ Тобольской губерніи въ Юровской волости.

Въ Тургайской области на дѣтяхъ Киргизовъ, въ Тургайскомъ уѣздѣ.

Оспопрививаніе.

При полной непримѣнимости раціональныхъ профилактическихъ мѣропріятій въ бѣдныхъ классахъ населенія, невозможности разобщенія зараженныхъ и недостаткѣ больничныхъ мѣстъ,—все вниманіе было обращено на эмпирическій способъ предохраненія посредствомъ привитія вакцины гуманизированной и телячьей и на усиленную вакцинацію всѣхъ дѣтей по возможности и ревакцинацію лицъ, находящихся въ зараженныхъ мѣстностяхъ.

Изъ отчетовъ не видно, какъ велико было число лицъ, которымъ была привита гуманизированная и телячья оспа и сколько было всѣхъ ревакцинацій; но въ отчетѣ Ковенскаго Врачебнаго Отдѣленія упомянуто, что лимфа, доставленная Императорскимъ Вольнымъ-Экономическимъ Обществомъ, т.-е. телячья, вовсе не принималась; а въ отчетѣ Томскаго, что присланная оттуда же потеряла свою силу. Вообще въ большинствѣ признается, что самые успѣщ-

ные результаты прививаемости получились, когда привитіе было дѣлаемо съ руки на руку.

Снабженіемъ и размноженіемъ предохранительной вакцины занимались: 1) врачи и другіе оспопрививатели, которые предпочитаютъ гуманизированную лимфу, 2) Императорское Вольное Экономическое Общество, которое за неимѣніемъ гуманизированной, высылало въ 1877 году телячью въ количествѣ 3240 трубочекъ и соскобленныхъ оспенныхъ прыщей 177 баночекъ, въ губерніи: Архангельскую, Витебскую, Волынскую, Вятскую, Гродненскую, Екатеринославскую, Енисейскую, Ковенскую, Костромскую, Курскую, Нижегородскую, Новгородскую, Подольскую, Псковскую, Пермскую, Самарскую, С.-Петербурскую, Смоленскую, Ставропольскую, Тамбовскую, Тобольскую, Уфимскую, Харьковскую, Херсонскую, Эстляндскую и Ярославскую и въ области Приморскую, Семирѣчинскую, Ферганскую и Войска Донскаго; 3) Императорскіе Воспитательные Дома: Московскій и С.-Петербургскій. Первымъ отпущено было въ 1877 г. оспенной матеріи на сторону въ стеклахъ 4488 паръ, въ трубочкахъ 2924 штуки. Къ послѣднему какъ изъ отчета его за 1877 г. видно, обращались за оспенною лимфою изъ губерній: С.-Петербургской, Псковской, Новгородской, Финляндіи, Астраханской, Харьковской, Орловской, Олонецкой, Тверской, Смоленской, Таврической, Ковенской, Лифляндской, Варшавской, Енисейской, Могилевской, Волынской, Пермской и Туркестанскаго края. Имъ отпущено въ годъ гуманизированной оспенной лимфы 1526 трубочекъ и 1465 стеколъ, телячьей 655 трубочекъ и 283 стекла, всего 2181 трубочка и 1748 стеколъ. 4) Въ Варшавѣ оспопрививательный институтъ, при больницѣ Младенца Іисуса; такіе же въ Ковнѣ, Ригѣ и институты съ телятами въ г. Екатеринославлѣ, при обществѣ врачей; отъ земства, въ Московской губерніи и въ г. Саратовѣ; 5) нѣкоторые ветеринары устраивали телятники, въ г.г. Люблинѣ, Красноярскѣ, Архангельскѣ; въ Витебской губерніи сельскіе фельдшера; 6) въ Буинскомъ и Корсунскомъ уѣздахъ, Симбирской губерніи, въ г. Симбирскѣ, въ гг. Псковѣ, Островѣ и Великихъ Лукахъ оспопрививаніе производится прямо съ телятъ.

Организація оспопрививанія въ государствѣ въ 1877 г. существовала въ 3 видахъ: 1) въ губерніи Курляндской оспопрививa-

ніе приближается къ обязательному. Въ этой губерніи, по мѣрѣ развитія школьнаго образованія, сдѣланнаго обязательнымъ съ 1876 г., сознаніе необходимости и пользы оспопрививанія болѣе и болѣе укореняется въ сельскомъ населеніи и все рѣже встрѣчаются случаи, въ которыхъ необходимы мѣры понужденія къ своевременному доставленію дѣтей для прививки имъ оспы. Врачебное Отдѣленіе, по соглашенію съ высшею Курляндскою коммиссіею сельскихъ школъ, составило въ 1876 г. инструкцію, по которой ученики, при вступленіи въ школы, обязаны предъявлять свидѣтельства о привитой имъ оспѣ, получаемыя отъ оспопрививателей. Въ случаѣ неимѣнія свидѣтельствъ, учитель сообщаетъ имена такихъ учениковъ и обществъ, къ которымъ они принадлежатъ, подлежащимъ волостнымъ правленіямъ и уѣзднымъ врачамъ, а послѣдніе принимаютъ мѣры къ привитію оспы невакцинированнымъ въ ближайшее вакаціонное время, чтобы не отвлекать учениковъ отъ посѣщенія школъ. Черезъ каждые 2 мѣсяца оспопрививатели обязаны доставлять уѣзднымъ врачамъ перечневыя вѣдомости по формѣ, для внесенія въ шнуровыя книги врачей, лицъ вакцинированныхъ и ревакцинированныхъ. Кромѣ повѣрки оспопрививанія Врачебнымъ Инспекторомъ, во время объѣзда губерніи, въ отчетномъ году подробная повѣрка произведена помощникомъ его въ Тукумскомъ и др. уѣздахъ. Результаты повѣрки объявляются подлежащимъ властямъ въ началѣ слѣдующаго періода прививки (весною) для немедленнаго устраненія замѣченныхъ недостатковъ. Въ 1877 г. ревакцинація была произведена въ Курляндской губерніи у 7038 лицъ разныхъ возрастовъ, и настоящіе прыщи развились и приняли болѣе или менѣе правильный ходъ у 3751 лица; у 266 лицъ ревакцинація осталась безуспѣшною и не полный успѣхъ имѣла у 618 человѣкъ. Упущенія, замѣченныя въ семъ году по Курляндской губерніи, относятся къ неакуратному веденію шнуровыхъ книгъ и къ нерадѣнію обществъ въ доставленіи дѣтей къ оспопрививанію и дополнительному освидѣтельствованію.

2) Въ привислинскихъ губерніяхъ, въ каждой гминѣ войтъ, а въ городахъ магистратъ составляютъ списки всѣмъ новорожденнымъ. Такіе списки препровождаются уѣзднымъ и городовымъ врачамъ, которые раздѣляютъ по участкамъ и передаютъ оспопрививателямъ

для производства прививки всѣмъ дѣтямъ, внесеннымъ въ списки. За оспопрививателемъ своего участка гмина высылаетъ подводу, прибывшій оспопрививатель, послѣ вакцинаціи, дѣлаетъ въ спискахъ отмѣтки, кому привита вакцина и по окончаніи вакцинаціи своего участка доставляетъ списки уѣздному врачу для повѣрки успѣшности оспопрививанія. Уѣздные и городовые врачи, засвидѣтельствовавъ произведенную ими повѣрку, препровождаютъ эти списки во Врачебное Отдѣленіе.

Въ Кѣлецкой губерніи оспопрививаніе производится по воскреснымъ и праздничнымъ днямъ съ руки на руку.

Причины недостатковъ этой организаціи и препятствія для успѣха дѣла состоятъ въ неохотномъ приносѣ сельскими обывателями своихъ дѣтей, въ равнодушіи войтовъ, въ неудобствѣ для крестьянъ назначеннаго для прививки времени (іюнь и іюль), когда они заняты полевыми работами, въ маломъ вознагражденіи оспопрививателей и въ невозможности по тѣмъ же причинамъ для уѣздныхъ врачей повѣрять дѣятельность оспопрививателей на мѣстѣ. Кромѣ того, въ Гродненской губерніи оспопрививатели встрѣчаютъ затрудненіе въ полученіи подводъ для разъѣздовъ, такъ какъ оспенные комитеты и предводители дворянствъ не имѣютъ средствъ давать подводы по требованіямъ фельдшеровъ и они посѣщаютъ только тѣ мѣстности, откуда крестьяне высылаютъ за ними подводы добровольно. Въ Варшавской губерніи, кромѣ того, оспопрививаніе идетъ вяло по причинѣ научныхъ споровъ вообще о пользѣ этого предохранительнаго способа, и не смотря на то, что въ Варшавѣ приняты всѣ мѣры для удобства родителей и приносимыхъ дѣтей. 3) Въ губерніяхъ великорусскихъ организація оспопрививанія значительно измѣнилась со времени введенія земскаго и городоваго положеній. Измѣненіе, главнымъ образомъ, произошло по случаю неисполненія и отмѣны статей Уст. Медицинской Полиціи, относившихся до государственныхъ крестьянъ, Императорскаго Вольнаго Экономическаго Общества, оспенныхъ комитетовъ и контроля уѣздныхъ врачей и Врачебныхъ Отдѣленій. Судя по числу привитій оспы, показанныхъ въ отчетахъ Врачебныхъ Отдѣленій, можно заключить, что дѣятельность земскихъ и городскихъ обществъ въ этомъ дѣлѣ не значительно повліяла на усиленіе предохранитель-

наго оспопрививанія; тѣмъ не менѣе въ напечатанныхъ отчетахъ земскихъ управъ нельзя не видѣть, что въ большинствѣ губерній, гдѣ введены названныя положенія, врачи и члены земствъ постоянно заняты практическимъ рѣшеніемъ труднаго вопроса о поголовномъ привитіи при факультативныхъ указаніяхъ, относящихся къ тому статей Уст. Мед. Полиціи. Опытъ Московскаго, Казанскаго, Симбирскаго, Олонецкаго, Саратовскаго, Ярославскаго и многихъ другихъ земствъ, показалъ, что при необязательномъ способѣ производства, все зависитъ отъ силы убѣжденія врачей въ необходимости поголовнаго оспопрививанія и отъ личнаго отношенія ихъ къ дѣлу, въ которомъ на нихъ лежитъ и трудъ контроля и почти весь трудъ исполненія.

При инспекціи въ 1877 г. оказалось, что во многихъ мѣстахъ Иркутской губерніи оспопрививаніе вовсе не производится и по р. Средней Тунгузкѣ уже болѣе 15 лѣтъ. Въ Вятской губерніи, въ Глазовскомъ уѣздѣ, привитіе не производится съ 1875 г. Въ Вологодской губерніи, напротивъ, по свидѣтельству врачей, крестьянское населеніе все болѣе убѣждается въ пользѣ, приносимой привитіемъ предохранительной оспы и даже старовѣры начинаютъ прививать ее своимъ дѣтямъ. Послѣдній фактъ замѣченъ и въ Саратовской губерніи. Въ западныхъ губерніяхъ особеннымъ довѣріемъ этотъ способъ пользуется у евреевъ, которые въ Минской губерніи озаботились привить ее всѣмъ членамъ своихъ семей безъ исключенія. Татары въ Таврической губерніи продолжаютъ противодѣйствовать тѣмъ удачнѣе, что списки дѣтей ведутся только у лицъ православнаго исповѣданія. На ревакцинацію было обращено вниманіе въ губ. Оренбургской въ зараженныхъ мѣстностяхъ, Московской, Ковенской (813 случаевъ), Симбирской, Пензенской и другихъ, гдѣ были оспенныя эпидеміи. Въ Харьковской губерніи результаты обстоятельной ревизіи врачебнымъ инспекторомъ были сообщены 11-ти соотвѣтствующимъ Земскимъ Управамъ.

Препятствіемъ къ успѣшному ходу дѣла показаны въ семъ году: неимѣніе матеріальныхъ средствъ у Оспенныхъ Комитетовъ, равнодушіе большинства населенія къ санитарнымъ интересамъ дѣтей, предразсудки и недовѣріе, опасеніе сифилитическаго зараженія, малое число лицъ занимающихся оспопрививаніемъ сравни-

тельно съ числомъ населенія, недостаточное вознагражденіе наемныхъ оспопрививателей, дурные пути сообщенія и наконецъ недостатокъ лимфы хорошаго качества.

Число лицъ, коимъ привита оспа по каждой губерніи, видно изъ слѣдующей вѣдомости.

ГУБЕРНІИ.	Число душъ коимъ привита оспа.	Осталось привитыхъ.	Число оспопрививателей.	Число розданныхъ инструментовъ.
Архангельская	7776	5531	—	—
Астраханская	10047	4857	99	3
Бессарабская	15985	—	101	—
Виленская	35595	2019	—	—
Витебская	26283	—	—	—
Владимірская	31885	3640	—	—
Вологодская	23335	—	133	—
Волынская	50218	—	216	—
Воронежская	61690	18632	300	—
Вятская	50713	67843	245	—
Варшавская	16560	1939	—	—
Гродненская	23757	3273	181	—
Екатеринослав	28444	7285	—	—
Енисейская	8086	2957	—	—
Иркутская	9770	—	—	—
Казанская	52169	30039	—	—
Калужская	19695	14343	59	—
Кіевская	61016	—	—	—
Ковенская	36989	—	—	—
Костромская	22109	—	157	—
Курляндская	17997	1	146	—
Курская	40365	—	115	—
Кѣлецкая	16936	—	43	—
Калишская	20698	—	42	—
Лифляндская	24798	5907	443	—
Люблинская	20827	—	43	—
Ломжинская	16819	—	25	—
Минская	35553	5429	—	—
Могилевская	26726	—	—	—
Московская	51786	—	117	—
Нижегородская	12164	—	44	37
Новгородская	22808	—	105	—
Олонецкая	7150	—	—	—
Оренбургская	27132	8154	106	—
Орловская	34335	—	182	—
Пензенская	47999	6210	145	—
Пермская	32671	—	—	—
Подольская	43689	—	—	—

Губерніи:	Число душъ коимъ привита оспа.	Осталось не привитыхъ.	Число осно-привнвателей.	Число роздан-ныхъ инстру-ментовъ.
Полтавская	70568	13610	141	—
Псковская	22645	—	122	—
Плоцкая	14516	—	—	—
Петроковская	27003	—	—	—
Рязанская	29045	—	108	—
Самарская	51633	—	98	—
С.-Петербургская	14960	—	—	—
Саратовская	31486	73838	174	—
Симбирская	27624	4315	78	—
Смоленская	20821	—	—	—
Сувалкская	12780	—	—	—
Сѣдлецкая	14365	176	—	—
Таврическая	20687	3321	—	—
Тамбовская	81016	—	—	—
Тобольская	27389	5045	229	26
Томская	17616	14134	103	—
Тульская	35850	9408	—	—
Харьковская	79488	43783	—	—
Херсонская	16608	120	—	—
Черниговская	42929	7073	242	—
Эстляндская	9193	320	—	—
Ярославская	15878	—	—	—
Области:				
Семипалатинская	5049	3862	—	—
Уральская	326	—	—	—
Градоначальства:				
С.-Петербургское	14192	—	—	—
Севастопольское	311	—	—	—
Одесское	5112	2491	—	—
Таганрогское	764	764	—	—

Предохранительная оспа была привита:

Въ 1876 г. . 1897436 чел.
„ 1877 „ . . 1788778 „ *).

*) За исключеніемъ губерній: Тверской, Радомской, Уфимской, изъ которыхъ свѣдѣнія не получены.

		Забол.	Умерло.	% смерти.
б) *Скарлатина.*	Въ 1876 г.	22449	5242	23,3%
	„ 1877 „	25733	6439	25,0%

Скарлатина въ формѣ эпидеміи господствовала въ тѣхъ губерніяхъ, въ которыхъ уже нѣсколько лѣтъ упорно держится дифтерія. Роковая связь этихъ двухъ заразныхъ болѣзней въ одиночныхъ случаяхъ существуетъ и въ отношеніи ихъ географическаго распространенія, причемъ эпидеміи скарлатины предшествуютъ эпидеміямъ дифтеріи. Такая взаимная связь ихъ особенно замѣчена на юго-западѣ и югѣ Россіи. Въ отчетномъ году, кромѣ юго-западныхъ и южныхъ губерній, гдѣ скарлатина составляла сильную эпидемію одновременно съ дифтеріей, скарлатина эпидемически распространилась на Кіевскую, Харьковскую, Орловскую, Тульскую и Курскую губерніи. На западѣ въ губерніяхъ Сѣдлецкой, Гродненской, Могилевской, Петроковской, Варшавской и нѣкоторыхъ окружающихъ ее западныхъ губерній находился другой центръ эпидеміи, причемъ maximum смертности приходится на Сѣдлецкую губернію, именно 29,8%. Въ центральныхъ губерніяхъ Тверской, Новгородской, Владимірской, Московской и Ярославской наибольшій процентъ заболѣванія и смертности выпалъ на Новгородскую губернію 25,0%.

Число больныхъ и умершихъ отъ скарлатины въ губерніихъ видно изъ слѣдующей таблицы:

	Забол.	Умер.		Забол.	Умер.
Кіевская	3777	1338	Пермская	322	35
Подольская	3628	781	Петроковская	310	102
Харьковская	1979	291	Варшавская	293	39
Тульская	1576	401	Тобольская	288	34
Сѣдлецкая	1773	630	Новгородская	286	72
Орловская	904	160	Владимірская	274	60
Полтавская	856	186	Кѣлецкая	262	29
Волынская	673	205	Виленская	256	98
Тверская	669	321	Ярославская	246	52
Саратовская	595	231	Курляндская	245	23
Херсонская	586	123	Воронежская	244	55
Лифляндская	570	38	Витебская	217	23
Енисейская	497	83	Бессарабская	192	54
С. Петербургская	412	41	Минская	176	31
Гродненская	399	110	Ковенская	145	24
Могилевская	386	75	Смоленская	141	27
Эстляндская	329	43	Симбирская	131	65

	Забол.	Умер.		Забол.	Умер.
Люблинская	135	18	Томская	78	28
Астраханская	129	70	Иркутская	69	18
Нижегородская	126	45	Курская	67	20
Тамбовская	126	41	Олонецкая	64	9
Рязанская	115	15	Псковская	38	6
Вятская	119	8	Калужская	18	5
Плоцкая	108	22	Казанская	13	—
Пензенская	101	17	Уфимская	10	—
Черниговская	92	46	Оренбургская	8	8
Московская	89	36			

Не было скарлатины въ 10 губ.: Архангельской, Вологодской, Екатеринославской, Калишской, Костромской, Ломжинской, Радомской, Самарской, Сувалкской, Таврической.

Въ нѣкоторыхъ мѣстностяхъ болѣзнь принимала сильно развитый повальный характеръ, осложнялась дифтеріей и въ значительной мѣрѣ оказала вліяніе на общую цифру смертности населенія, какъ то было въ Кіевской и Сѣдлецкой губерніяхъ.

Въ Бессарабской продолжалась въ Сорокскомъ уѣздѣ, со смертностію 28,0%.

Въ Волынской, въ уѣздахъ: Житомірскомъ, Луцкомъ, Кременецкомъ, Острожскомъ, Змѣевскомъ, Овручскомъ, Дубенскомъ и Староконстантиновскомъ, преимущественно между крестьянскимъ населеніемъ; въ городѣ Дубно между евреями.

Въ Полтавской губ. въ Полтавскомъ уѣздѣ эпидемія продолжалась съ конца ноября 1876 г. по мартъ 1877 г. и во всю эпидемію заболѣло 1045 и умерло 263; особенно сильна была въ уѣздахъ Зеньковскомъ, Прилукскомъ, Хорольскомъ и въ г. Ромнахъ.

Въ Кіевской губ. въ уѣздахъ Кіевскомъ, Сквирскомъ, Чигиринскомъ, Васильковскомъ и Уманскомъ.

Въ Курской губ. была весенняя и осенняя эпидемія; послѣдняя отличалась жестокостію бурныхъ явленій со стороны лихорадочнаго состоянія и пораженія почекъ, осложнялась дифтеріей, острымъ ревмартритомъ и водянкой.

Въ Орловской губ. была мѣстная эпидемія въ с. Никольскомъ Кромскаго уѣзда.

Въ Плоцкой губ. въ Цехановскомъ уѣздѣ началась въ первыхъ числахъ мая, будучи занесена изъ Варшавы, съ которою евреи имѣютъ постоянныя торговыя и непосредственныя сношенія.

Эпидемія отличалась злокачественностію и безусловно во всѣхъ случаяхъ осложнялась дифтеріей. Дифтерія нерѣдко распространялась на всю полость рта, гортань, носъ, уши и даже глаза. Во многихъ случаяхъ воспаленіе почекъ развилось въ самостоятельную болѣзнь.

Въ Минской губ. была мѣстная эпидемія въ 9 селеніяхъ 4-хъ уѣздовъ со смертностію 17,6%.

Въ Могилевской губ. въ уѣздахъ Чериковскомъ, Горецкомъ, Чаусскомъ и Оршанскомъ.

Въ Петроковской губ. во всѣхъ уѣздахъ, кромѣ Ласскаго.

Въ Кѣлецкой губ. въ посадахъ Кергинѣ и Стопницѣ.

Въ Витебской губ. въ Лепельскомъ уѣздѣ и въ г. Полоцкѣ.

Въ Варшавской губ. въ Варшавскомъ уѣздѣ, Новомлинскомъ, Скерневицкомъ и Гродскомъ.

Въ Ковенской губ. въ г. Вилькомірѣ.

Въ Тверской губ. въ Весьегонскомъ уѣздѣ, въ г. Твери на фабрикѣ Тверской мануфактуры, въ г. Корчевѣ и въ г. Торжкѣ съ огромною смертностію 54,8%.

Въ Новгородской губ. въ Валдайскомъ, Бѣлозерскомъ и Череповскомъ уѣздахъ.

Въ Московской губ. въ Бронницкомъ и Дмитровскомъ уѣздахъ.

Въ Ярославской губ. въ Ярославскомъ, Рыбинскомъ и Любимовскомъ уѣздахъ.

Въ Смоленской губ. въ разныхъ мѣстностяхъ въ легкой формѣ.

Въ Уфимской губерніи, въ г. Мензелинскѣ, въ женской прогимназіи, въ легкой формѣ.

Смертельный исходъ болѣзни зависѣлъ, главнымъ образомъ, отъ силы лихорадочнаго состоянія и осложненій: дифтеріи и паренхиматознаго воспаленія почекъ съ послѣдствіями септеміи и такъ называемой уреміи. Къ числу обстоятельствъ, усилившихъ неблагопріятный исходъ, слѣдуетъ отнести нѣжный возрастъ заболѣвшихъ и семейную обстановку бѣднаго населенія, въ деревняхъ и еврейскихъ кварталахъ городовъ и мѣстечекъ.

Населеніе остается безъ всякихъ средствъ для противодѣйствія распространенію скарлатиннаго контагія. Бѣлье, одежда и другіе предметы, бывшіе въ соприкосновеніи съ зараженнымъ не подвер-

гаются дезинфекціи, за исключеніемъ не многихъ больницъ, въ которыхъ устроены дезинфекціонныя камеры съ высокой температурой. Для общественнаго употребленія такихъ камеръ нигдѣ не устроено и представленіе Варшавскаго врачебнаго инспектора, одобренное Варшавскимъ санитарнымъ комитетомъ, не нашло себѣ осуществленія на средства частной предпріимчивости. Между тѣмъ всякія раціональныя мѣры противъ скарлатины составляютъ крайнюю необходимость въ виду особыхъ свойствъ этой болѣзни, вслѣдствіе которыхъ опасность ея не ограничивается числомъ унесенныхъ ею жертвъ. У значительной части больныхъ, перенесшихъ скарлатину, остаются, какъ извѣстно, стойкія измѣненія въ сердцѣ и почкахъ, которыя дѣлаютъ здоровье крайне не полнымъ и современемъ влекутъ хроническія болѣзни того и другаго органа съ самыми неблагопріятными исходами.

в) Дифтерія.

Года	Забол.	Умерл.	% Смерти.
1876	25,786	8,563	36,0%
1877	46,136	18,698	40,5%

Дифтерія, болѣе шести лѣтъ не оставляющая Бессарабскую губернію и распространившаяся оттуда во всѣ югозападныя и отчасти южныя губерніи, въ 1877 году особенно усилилась въ губ. Полтавской, Подольской, Кіевской и Таврической.

Губерніи.	Забол.	Умер.	Проц. смерти.
Полтавская	13512	5543	41,0%
Бессарабская	10207	4264	41,8%
Херсонская	6549	2347	35,8%
Подольская	5065	2093	41,3%
Кіевская	2564	1143	44,6%
Таврическая	2452	1187	48,5%
Екатеринославская	1059	637	60,1%
Курская	657	377	57,3%
Курляндская	578	93	16,0%
Воронежская	464	315	65,7%
Гродненская	399	138	40,7%
Петроковская	212	28	13,2%
Люблинская	191	73	38,2%
Псковская	78	—	—
Черниговская	58	5	8,6%

Изъ этой таблицы видно, что наибольшій процентъ смертности оказывается въ Воронежской, Екатеринославской и Курской губерніяхъ, какъ это вообще замѣчается при распространеніи всѣхъ эпидемическихъ болѣзней, которыя особенно смертельны въ началѣ своего появленія въ новыхъ мѣстностяхъ.

Въ большихъ городахъ:

	Забол.	Умерл.
Москвѣ.	209	33
Варшавѣ	148	11
Кіевѣ	144	67
Одессѣ	32	2

— Полтавская губ. Въ 10 уѣздахъ заболѣло 13512 и умерло 5543, а именно въ уѣздахъ:

	Забол.	Умерло.
Миргородскомъ	4076	1835
Золотоношскомъ	2316	1061
Лохвицкомъ	1338	639
Зеньковскомъ	891	353
Гадячскомъ	496	189
Константиноградскомъ	382	128
Пирятинскомъ	338	130
Полтавскомъ	303	94
Хорольскомъ	136	74
Роменскомъ	29	8

Въ послѣднихъ трехъ уѣздахъ эпидемія началась въ концѣ года. Распространеніе ея въ губерніи вообще шло довольно медленно. Появившись первоначально въ 1875 г. въ м. Сорочинцахъ, Миргородскаго уѣзда, дифтерія оказалась въ январѣ 1876 г. въ м. Ковалевкѣ Зеньковскаго уѣзда и с. Васютинцы Золотоношскаго уѣзда, находящихся близъ Днѣпровскаго побережья, и по отдаленности отъ мѣста первоначальнаго появленія заставила полагать самостоятельное ея здѣсь происхожденіе или занесеніе изъ другихъ сосѣднихъ губерній. Въ октябрѣ болѣзнь обнаружилась въ с. Горешинцахъ Хорольскаго уѣзда; въ декабрѣ въ м. Сенча Лохвицкаго уѣзда, въ январѣ 1877 г. въ с. Антоновкѣ Пирятинскаго уѣзда; въ уѣздѣ Золотоношскомъ продолжалась по іюль и затѣмъ снова появилась съ октября, также какъ и въ Миргородѣ, гдѣ прекратившись, вновь развилась въ декабрѣ. Ослабѣвая весною,

эпидемія ожесточалась осенью и зимой. По числу заболѣвшихъ и умершихъ дѣтей, отъ 1 до 14 лѣтъ, всего болѣе пострадалъ Миргородскій уѣздъ, въ которомъ мѣстами смертность достигала 45,0%. Заболѣванія въ этомъ уѣздѣ продолжались до мая, въ лѣтніе мѣсяцы почти прекратились, а осенью возобновились еще съ большею силою во всѣхъ покинутыхъ мѣстностяхъ и многихъ другихъ. Необъяснимымъ остался замѣченный фактъ, что нѣкоторыя мѣстности, окруженныя заразою, остались пощаженными, хотя съ другой стороны было дознано, что болѣзнь одновременно появлялась на 50 верстномъ и большемъ разстояніи. Распространенію, однако, наиболѣе благопріятствовали мѣстныя ярмарки и несоблюденіе обывателями должныхъ мѣръ осторожности въ обращеніи съ зараженными, напр., при похоронахъ, и общія весьма дурныя гигіеническія условія жилищъ. Мѣры, принятыя земствомъ къ прекращенію эпидеміи, состояли въ усиленіи врачебнаго персонала и безплатномъ лѣченіи; кромѣ того, Епископомъ Полтавскимъ сдѣлано было распоряженіе, чтобы не пріобщать одною и тою же ложицей больныхъ и здоровыхъ, такъ какъ случаи заболѣванія этимъ путемъ были неоднократно замѣчены. Сельскимъ урядникамъ было предписано строгое наблюденіе, чтобы здоровые отнюдь не сообщались съ больными и чтобы сельскіе старосты и десятники доносили своевременно врачу о каждомъ вновь заболѣвшемъ.

— Бессарабская губернія. Заболѣло въ 1876 г. 6138, а въ 1877 г. 10207; умерло въ 1876 г. 2417 или 39,7%; а въ 1877 г. умерло 4264 или 41,8%. Одинъ заболѣвшій приходится на 109 душъ населенія и 1 изъ 20 дѣтей. Смертность отъ дифтеріи составила $^1/_5$ часть общей смертности въ губерніи. Причины неуспѣшности принятыхъ мѣръ состояли отчасти въ неравной борьбѣ съ народнымъ неразвитіемъ, вредными обычаями и предразсудками массъ, а съ другой стороны въ недостаткѣ земскихъ средствъ. Эпидемія продолжалась круглый годъ, отъ начала появленія по счету 7-й годъ. Преимущественно была развита въ уѣздахъ Хотинскомъ, Оргѣевскомъ, Сорокскомъ, Аккерманскомъ и Ясскомъ; всего менѣе пострадалъ Кишиневскій уѣздъ.

— Херсонская губернія. Болѣзнь не прекращается съ 1873 г., хотя земство принимаетъ всѣ зависящія отъ него мѣры. Особая

коммисія, составленная изъ врачей и гласныхъ земствъ, представила на разсмотрѣніе общаго присутствія выработанныя ею санитарныя правила, на основаніи которыхъ жители зараженныхъ мѣстностей обязаны давать знать о заболѣвшемъ немедленно врачу, фельдшеру или сельскому старостѣ, (по ст. 946 XIII т. Св. Зак.) для разобщенія больныхъ должны быть отводимы просторныя избы, (по ст. 948 XIII т. Св. Зак.), куда должны быть направляемы всѣ зараженные, за исключеніемъ состоятельныхъ и имѣющихъ возможность лѣчиться и соблюдать правила осторожности на дому; въ предупрежденіе зараженія, мокроту собирать въ черепки или тряпки для уничтоженія; хоронить въ одеждѣ и бѣльѣ, которыя были на больномъ, а въ случаѣ выздоровленія поступать по ст. 952 т. XIII Св. Зак.; окуриваніе должно быть производимо безвозмездно, покойниковъ хоронить не позже 24-хъ часовъ и не допускать на похороны дѣтей; учителямъ поручено осматривать учениковъ, какъ можно чаще; учредить попечительства. Къ необязательнымъ мѣрамъ причислены печатныя наставленія для ухода за больными, которыя предположено разослать духовенству, уѣзднымъ крестьянскимъ присутствіямъ, полиціи, комитетамъ общественнаго здравія, земскимъ волостнымъ и сельскимъ управленіямъ.

— Подольская губернія. Эпидемія усилилась осенью. Въ Брацлавскомъ уѣздѣ заболѣло 1709 умерло 769; въ Ольгопольскомъ уѣздѣ заболѣло 1321 умерло 624; въ Балтскомъ заболѣло 1212 умерло 375; въ Винницкомъ заболѣло 445 умерло 184; въ Липинскомъ заболѣло 200 умерло 65; въ Ушицкомъ заболѣло 111 умерло 34; въ Каменецкомъ заболѣло 67 умерло 42.

— Таврическая губернія. Эпидемія существуетъ 4-й годъ, будучи занесена въ 1875 г. изъ Херсонской губ., въ Днѣпровскій уѣздъ, гдѣ истреблено ею $^3/_4$ дѣтей отъ 1 до 10 лѣтняго возраста. Въ концѣ 1877 г. болѣзнь развилась въ сильной степени въ Ѳеодосійскомъ, Перекопскомъ, Ялтинскомъ и особенно въ Мелитопольскомъ, Бердянскомъ и томъ же Днѣпровскомъ уѣздѣ, гдѣ и продолжается. Болѣзнь поражаетъ наичаще дѣтей до 3-хъ лѣтняго возраста, но и взрослые даже 40, 50 лѣтніе нерѣдко подвергаются зараженію. Въ с. Токмахъ, Бердянскаго уѣзда всѣ заболѣвшіе не перенесли болѣзни. Общая смертность достигла 65,0%.

— Кіевская губернія. Наиболѣе въ Чигиринскомъ, Сквирскомъ, Уманскомъ, а также въ Липовецкомъ, Таращанскомъ, Кіевскомъ, Радомысльскомъ, Каневскомъ уѣздахъ.

— Екатеринославская губ. Случаи дифтерита въ разныхъ мѣстностяхъ начали показываться съ 1875 г.; эпидемія послѣ наводненія въ селеніяхъ, гдѣ болѣзнь уже была, приняла большія размѣры. Такъ въ м. Никополѣ Екатеринославскаго уѣзда изъ 174 заболѣвшихъ умерло 101; въ с. Тамаковкѣ изъ 81 умерло 38; Александровскаго уѣзда въ с. Покровскомъ заболѣло 107 умерло 86. Лѣченіе по свидѣтельству врачей затруднительно и часто безполезно; разобщеніе невозможно. Въ Бахмутскомъ заболѣло 400, умерло 169 и Верхне-Днѣпровскомъ уѣздѣ въ Успенской волости заболѣло 245 и умерло 218.

— Курская губернія. Болѣзнь эпидемически распространилась въ Бѣлгородскомъ, Шавельскомъ и Грайворонскомъ уѣздахъ.

19-го апрѣля министерствомъ внутреннихъ дѣлъ продолженъ срокъ командировки въ Днѣпровскій уѣздъ еще на 2 мѣсяца состоящихъ при медицинскомъ департаментѣ двухъ врачей для прекращенія тамъ эпидемическаго дифтерита.

г) *Корь.*

	Забол.	Умерло.	% смерти.
Въ 1876 г.	18411	1546	8,4%
„ 1877 „	45925	5912	12,8%

Составляя одну изъ самыхъ обыкновенныхъ болѣзней дѣтскаго возраста, корь менѣе другихъ останавливаетъ на себѣ вниманіе врачей и родителей, а потому сельскія полицейскія власти узнаютъ о ней только въ случаяхъ особой злокачественности припадковъ и сильнаго повальнаго распространенія. Такимъ образомъ, свѣдѣнія о кори доставляются самыя краткія и ограничиваются цифрами заболѣвшихъ и умершихъ и временемъ появленія и прекращенія эпидеміи. Въ отчетномъ году эпидемія кори господствовала по преимуществу въ тѣхъ же губерніяхъ, гдѣ и скарлатина.

Избавлены отъ нея были 14 губерній: Архангельская, Вологодская, Кѣлецкая, Калишская, Ломжинская, Новгородская, Плоцкая, Радомская, Рязанская, Самарская, Симбирская, Сувалкская, Таврическая и Ярославская.

	Забол.	Умерло.	Проц. смерти.
Минская	6149	165	2,6%
Саратовская	5052	1723	34,1 „
Кіевская	3551	587	16,5 „
Полтавская	3345	327	9,7 „
Курляндская	2568	137	5,3 „
Харьковская	2435	248	10,1 „
Подольская	2109	320	15,1 „
Лифляндская	1616	31	1,9 „
Калужская	1529	281	18,3 „
Сѣдлецкая	1515	327	21,5 „
Енисейская	1191	152	12,8 „
Воронежская	1129	173	15,3 „
Орловская	858	57	6,6 „
Могилевская	761	126	16,5 „
Херсонская	759	63	8,6 „
С.-Петербургская	736	33	4,4 „
Московская	722	109	15,0 „
Тульская	713	39	5,4 „
Екатеринославская	683	65	9,5 „
Эстляндская	614	11	1,7 „
Черниговская	586	199	33,9 „
Олонецкая	582	18	3,0 „
Виленская	575	74	12,8 „
Волынская	579	110	19,0 „
Варшавская	521	30	7,4 „
Иркутская	478	113	23,6 „
Пензенская	466	61	13,0 „
Люблинская	385	40	10,4 „
Бессарабская	307	23	7,5 „
Петроковская	298	9	3,0 „
Тамбовская	295	51	17,2 „
Витебская	275	23	8,3 „
Вятская	246	9	3,6 „
Нижегородская	224	12	5,3 „
Астраханская	204	22	10,7 „
Гродненская	190	16	8,4 „
Костромская	183	3	1,6 „
Тверская	167	7	4,1 „
Уфимская	131	3	2,2 „
Казанская	111	8	7,2 „
Тобольская	99	10	10,1 „
Ковенская	92	22	23,9 „
Смоленская	86	5	5,8 „
Псковская	54	7	12,9 „
Пермская	38	6	15,7 „
Курская	23	6	26,0 „
Оренбургская	23	2	8,4 „
Владимірская	20	—	—

Въ частности коръ существовала:

Въ Воронежской губерніи съ марта по май въ 2-хъ слободахъ и 6 хуторахъ Воронежскаго уѣзда и въ 1-й слободѣ и 3-хъ хуторахъ Бирючевскаго уѣзда.

Въ Кіевской губерніи, въ уѣздахъ Чигиринскомъ, Таращанскомъ, Черкасскомъ, Кіевскомъ и Сквирскомъ со смертностію 16,3%.

Въ Курляндской губерніи уѣздахъ Добельнскомъ, Туккумскомъ, Гольдингенскомъ и Баускомъ.

Въ Курской губерніи, присоединилась къ коклюшу.

Въ Лифляндской губерніи между больными было не мало и взрослыхъ.

Въ Минской губерніи въ 7 уѣздахъ и въ 140 населенныхъ мѣстностяхъ со смертностію 2,6%, особенно въ Пинскомъ уѣздѣ, гдѣ продолжалась почти цѣлый годъ; въ прочихъ уѣздахъ прекратилась къ маю мѣсяцу. Многія дѣти переносили болѣзнь на ногахъ. Заболѣвали и взрослые.

Въ Московской губерніи въ 16 селеніяхъ Клинскаго уѣзда была значительная эпидемія; въ уѣздѣ Богородскомъ весьма слабая и безъ смертельнаго исхода.

Въ Олонецкой губерніи почти во всѣхъ уѣздахъ въ легкой формѣ.

Въ Полтавской губерніи въ уѣздахъ Хорольскомъ, Гадячскомъ, Кременчугскомъ, Прилукскомъ и Роменскомъ. Общая смертность не превышала 10,0%, но въ послѣднемъ уѣздѣ достигла 48,0%.

Въ Саратовской губерніи эпидемія развилась въ 10 селеніяхъ Аткарскаго уѣзда съ страшною силою и смертностію 27,9% и въ Камышинскомъ уѣздѣ со смертностію 42,6%, Смертельному исходу предшествовало воспаленіе легкихъ и изнурительный и кровавый поносы. Земскія управы командировали для поданія помощи 3-хъ врачей и по 1 фельдшеру въ каждую волость; выдавали лѣкарства безплатно. Родителямъ были сдѣланы наставленія объ уходѣ за больными.

	Забол.	Умерло.	% смерти.
Въ 1876 г.	7,265	300	4,1%
„ 1877 „	11,775	605	5,1%

д) Коклюшъ.

Болѣе другихъ отъ коклюша пострадала Лифляндская губернія, гдѣ онъ господствуетъ во всѣхъ уѣздахъ съ 1875 г., причемъ число больныхъ съ каждымъ годомъ увеличивается такъ: въ 1875 г. было 899, въ 1876 г. 1529, а въ отчетномъ достигло 3098 со смертностію 3,0%, особенно въ Вольмарскомъ и Валкскомъ уѣздахъ. Весьма часто заболѣваютъ и взрослые. Эпидемія развилась одновременно съ корью.

Въ частности коклюшъ появлялся:

Въ губерніяхъ Варшавской, Олонецкой, Курской эпидемически не въ опасной формѣ.

Въ Курляндской во всей губерніи почти равномѣрно за исключеніемъ Тукумскаго и Гробинскаго уѣздовъ, въ которыхъ число заболѣвшихъ было гораздо значительнѣе.

Въ Люблинской губерніи заболѣвало много взрослыхъ.

Въ Минской губерніи, особенно въ Пинскомъ уѣздѣ, въ 35 селеніяхъ заболѣло 1199 и умерло 70 чел. или 5,8%.

Въ Петроковской губерніи въ Бендинскомъ и Ченстоховскомъ уѣздахъ.

Опытъ нѣкоторыхъ губерній указалъ, что степень стойкости заразнаго начала коклюша весьма значительна и что до сихъ поръ всѣ раціональныя попытки къ его уничтоженію и прекращенію эпидемическаго распространенія не привели къ практическимъ результатамъ.

Число заболѣвшихъ и умершихъ въ губерніяхъ видно изъ слѣдующей таблицы:

	Забол.	Умерло.		Забол.	Умерло.
Бессарабская	54	2	Московская	14	—
Варшавская	728	39	Нижегородская	261	34
Витебская	47	6	Олонецкая	328	13
Волынская	365	50	Орловская	182	5
Гродненская	240	30	Пензенская	178	15
Иркутская	93	3	Пермская	172	—
Казанская	151	10	Подольская	694	89
Кіевская	443	11	Петроковская	623	10
Курляндская	1429	63	Тамбовская	36	—
Лифляндская	3098	104	Тверская	53	—
Люблинская	479	35	Тульская	573	6
Минская	1199	70	С.-Петербургская	82	8

е) Тифъ.

	Забол.	Умерло.	% смерти.
Въ 1876 г.	79,603	7238	9,9%
„ 1877 „	45,629	5364	11,7%

Въ отчетномъ году остались свободными отъ всѣхъ формъ тифа 11 губерній: Астраханская, Екатеринославская, Калишская, Ломжинская, Плоцкая, Радомская, Самарская, Сувалкская, Сѣдлецкая, Таврическая и Черниговская.

Въ 52 остальныхъ губерніяхъ тифъ обнаруживался болѣе или менѣе продолжительными эпидеміями, причемъ въ столицахъ держался круглый годъ, усиливаясь съ осени и ослабѣвая въ апрѣлѣ.

Географическое распространеніе этой болѣзни не можетъ быть представлено въ видѣ группъ, такъ какъ по свойствамъ своимъ тифъ не находится подъ вліяніемъ общихъ атмосферическихъ условій и постоянно вызывается мѣстными причинами, ограниченными извѣстнымъ пространствомъ или жильемъ и кружками жителей, находящихся въ непосредственнымъ сношеніяхъ. Причинами развитія тифа въ большихъ размѣрахъ были въ отчетномъ году неурожаи, безкормица и голодъ, скученіе рабочихъ, солдатъ и арестантовъ въ помѣщеніяхъ съ дурными гигіеническими условіями и вредная для здоровья вода. Въ частности распространенію тифа способствовали несвоевременное разобщеніе тифозныхъ больныхъ и неосмотрительное возвращеніе ихъ изъ зараженныхъ мѣстъ къ домашнему очагу.

Число заболѣвшихъ и умершихъ отъ тифа въ губерніяхъ видно изъ слѣдующей таблицы.

	Забол.	Умерло.		Забол.	Умерло.
Вятская	2481	228	Гродненская	898	149
Пермская	2295	208	Виленская	887	178
С.-Петербургская	2282	153	Курляндская	851	79
Енисейская	1768	175	Волынская	775	124
Херсонская	1702	192	Томская	747	101
Лифляндская	1635	125	Кѣлецкая	646	11
Казанская	1545	171	Пензенская	595	85
Тульская	1256	236	Тобольская	591	72
Тамбовская	1210	136	Вологодская	551	156
Минская	1041	71	Петроковская	518	61
Подольская	1029	215	Орловская	513	53
Рязанская	1024	87	Новгородская	507	38

	Забол.	Умерло.		Забол.	Умерло.
Костромская . . .	504	90	Уфимская	244	40
Московская. . . .	471	53	Могилевская . . .	216	12
Архангельская . .	444	64	Люблинская . . .	185	63
Кіевская	437	44	Смоленская. . . .	169	21
Харьковская . . .	435	43	Воронежская . . .	161	12
Калужская	414	71	Тверская	151	14
Симбирская . . .	405	54	Ковенская	149	39
Нижегородская . .	388	44	Оренбургская . . .	144	18
Владимірская . . .	376	33	Псковская	134	9
Эстляндская . . .	349	47	Полтавская. . . .	130	21
Бессарабская . . .	292	47	Курская.	90	14
Олонецкая	287	36	Иркутская	86	3
Витебская	274	7	Ярославская . . .	56	3
Варшавская . . .	266	40	Саратовская . . .	49	10

а) Сыпной тифъ. Эпидемически господствовалъ во всѣхъ уѣздахъ Вятской губерніи, почти въ теченіе всего года со смертностію 10,8%. Причинами были неурожай, падежи скота и голодъ.

Въ Варшавской губерніи въ Віонзовкѣ, гминѣ Новомлинскаго уѣзда.

Въ Витебской губерніи мѣстная эпидемія въ волостяхъ Себежскаго, Дриссенскаго и Люцинскаго уѣздовъ.

Въ Волынской губерніи болѣзнь занесена рабочими возвратившимися съ сахарныхъ заводовъ во всѣ уѣзды, кромѣ Заславскаго. Число жителей въ зараженныхъ мѣстностяхъ показано 13,396 изъ нихъ заболѣло 775 или 5,8% и умерло 124 или 0,8% всего населенія.

Въ Воронежской губерніи съ начала декабря 1876 г., прежде между плѣнными турками прибывшими съ Кавказа. Первою жертвою былъ сопровождавшій плѣнныхъ врачъ Михельсонъ, затѣмъ 2 сестры милосердія и 4 санитара, потомъ караульные солдаты и офицеръ. Общее присутствіе по дѣламъ народнаго здравія немедленно открыло свои дѣйствія.

Въ Гродненской губерніи, Гродненскомъ уѣздѣ—съ марта, а въ г. Кобринѣ—съ апрѣля.

Въ Кіевской губерніи — въ Радомысльскомъ, Бердичевскомъ и Уманскомъ уѣздахъ.

Въ Курляндской губерніи до 1867 г. тифа почти не было, но

съ этого времени, когда изъ сосѣдней Ковенской губерніи онъ былъ занесенъ безчисленными, почти умиравшими съ голоду, семействами, приходившими оттуда за пропитаніемъ по случаю неурожаевъ въ Ковенской губерніи, сыпной тифъ по временамъ развивается въ мѣстныя эпидеміи и въ отчетномъ году осложнялся сильными мозговыми припадками.

Въ Кѣлецкой губерніи, въ Стопницкомъ уѣздѣ, продолжался 4 мѣсяца. Особенно долго въ г. Хмѣльникѣ, послѣ пожара, въ средѣ бѣднаго населенія. Жители образовали наблюдательный комитетъ и лазаретъ.

Въ Лифляндской губерніи гнѣздомъ тифа считается Рига. Въ отчетномъ году развитію эпидеміи способствовалъ бывшій разливъ воды. Города Венденъ и Верро были избавлены.

Въ Минской губерніи легкая форма сыпнаго тифа продолжалась съ 1876 г. въ уѣздахъ Игуменскомъ и Слуцкомъ и въ Минскомъ тюремномъ замкѣ, въ Новогрудской тюрьмѣ и казармахъ уѣздной команды. Смертность 6,9%.

Въ Московской губерніи въ г. Бронницы занесенъ рабочими изъ Москвы; оттуда же въ Дмитровскій уѣздъ прибывшій больной распространилъ тифъ на многія семьи и произвелъ эпидемію, отъ которой заболѣло 139 и умерло 27, или 19,4%. Малыя эпидеміи были въ Клинскомъ и Верейскомъ уѣздахъ.

Въ Новгородской губерніи мѣстная эпидемія въ 6 уѣздахъ продолжалась съ прошлаго года. Кромѣ того, грозила развиться въ г. Старой-Руссѣ съ прибытіемъ горцевъ съ Кавказа, но была прекращена принятыми мѣрами разобщенія и дезинфекціи.

Въ Оренбургской губерніи, въ поселкѣ Перовскомъ, Оренбургскаго уѣзда, съ октября 1876 г. по мартъ 1877 г., со смертностію 11,3%.

Въ Пензенской губерніи петехіальный тифъ развился въ Городищѣ и 38 селеніяхъ всѣхъ уѣздовъ, кромѣ Пензенскаго, Саранскаго и Инсарскаго. Въ одномъ случаѣ представилась возможность объяснить появленіе болѣзни занесеніемъ заразы въ с. Буды крестьянами, возвратившимися съ работъ изъ Наровчатскаго уѣзда. Смертность равнялась 12,3%.

Въ Петроковской губерніи во всѣхъ уѣздахъ были отдѣльные случаи, нигдѣ не развившіеся въ эпидемію.

Въ Тверской губерніи въ Калязинскомъ уѣздѣ и Вышневолоцкой тюрьмѣ; большая часть больныхъ принадлежала къ числу возвратившихся съ работъ изъ столицы, а отъ нихъ нерѣдко заражались семейства и сосѣди.

Въ Тобольской губерніи была мѣстная эпидемія между нижними чинами туринской команды въ апрѣлѣ мѣсяцѣ и въ Тюменской тюремной больницѣ, усилившаяся съ прибытіемъ арестантовъ изъ Россіи.

Въ Ярославской губерніи, для прекращенія эпидеміи между плѣнными турками и предохраненія жителей, были съ успѣхомъ приняты и приведены въ исполненіе правила о зарытіи умершихъ, сожиганіи ихъ платья и бѣлья, дезинфекціи, устройствѣ особыхъ бань, отхожихъ мѣстъ и разобщеніи больныхъ.

Въ С.-Петербургѣ усиленію эпидеміи сыпнаго тифа способствовало переполненіе больницъ и отказы въ пріемѣ. Въ больницахъ заразились тифомъ 5 врачей, 12 фельдшеровъ, 7 сидѣлокъ, изъ нихъ умерло 2 врача, гг. Конавецкій и Герингъ, и 4 фельдшера. Всѣхъ больныхъ сыпнымъ и брюшнымъ (мало) тифомъ пользовано было врачами 11,030, изъ нихъ умерло 1,307.

б) Брюшной тифъ, въ формѣ мѣстныхъ эпидемій.

Въ г. Варшавѣ наблюденіе показало, что болѣзнь преимущественно появлялась въ тѣхъ частяхъ города, гдѣ жители пользуются колодезною водой. Вслѣдствіе того, санитарнымъ комитетомъ былъ произведенъ цѣлый рядъ химическихъ изслѣдованій воды, доказавшихъ въ ней присутствіе значительнаго количества органическихъ веществъ и солей амміака, указывающихъ на пропитываніе почвы жидкими частями человѣческихъ и животныхъ испражненій. Въ виду невозможности зарыть колодцы, жителямъ данъ былъ совѣтъ пользоваться водою изъ нихъ только для хозяйственныхъ надобностей, а для питья брать воду изъ Вислы.

Въ г. Воронежѣ, въ лазаретѣ мѣстнаго баталіона.

Въ г. Дерптѣ малая эпидемія.

Въ г. Ростовѣ на Дону.

Въ т. Звенигородѣ, Московской губ.

Въ Гродненской губ., Сокольскомъ уѣздѣ.

Въ г. Ковну занесенъ плѣнными турками.

Въ Псковской губерніи и уѣздѣ въ 2-хъ деревняхъ причиною считали воду единственнаго колодца, находящагося среди льняныхъ мочилъ. Вода оказалась темно-желтаго цвѣта и непріятнаго вкуса. Сдѣлано распоряженіе о вырытіи колодца на лучшемъ мѣстѣ. Изъ общаго числа 73-хъ жителей заболѣло 30 и умерло 2.

Въ Тверской губ., Карачевскомъ уѣздѣ.

Въ С.-Петербургѣ брюшной тифъ былъ наблюдаемъ меньше, чѣмъ другія формы этой болѣзни.

в) Возвратный тифъ.

Не прекращается въ С.-Петербургѣ, гдѣ въ 1876 г. заболѣло 4,881 и умерло 255, а въ 1877 г. заболѣло 4,293 и умерло 280.

Въ Богородскомъ уѣздѣ, Московской губерніи.

Въ Вяткѣ, между арестантами исправительнаго отдѣленія (59) и въ тюремномъ замкѣ (4).

Въ Иркутскѣ, въ тѣсныхъ помѣщеніяхъ и отъ недостатковъ общей гигіенической обстановки.

Въ нѣкоторыхъ отчетахъ, повидимому, не придается особаго практическаго значенія точному дифференціальному распознаванію тифозныхъ формъ и нерѣдко возвратный тифъ соединенъ въ числахъ съ брюшнымъ.

30-го іюля, въ видахъ принятія своевременныхъ мѣръ къ соотвѣтственному размѣщенію тифозныхъ и другихъ больныхъ, развозимыхъ съ театра военныхъ дѣйствій во врачебныя заведенія въ Имперіи, согласно отношенію начальника главнаго штаба, предложено губернскимъ врачебнымъ инспекторамъ доставлять еженедѣльныя свѣдѣнія въ главную эвакуаціонную коммиссію, въ г. Яссахъ, о числѣ свободныхъ мѣстъ, которыя могутъ быть предоставлены въ распоряженіе военнаго вѣдомства въ каждой изъ гражданскихъ больницъ.

ж) Сибирская язва. Почти во всѣхъ случаяхъ появленія сибирки на людяхъ причиною служила неосторожность при уходѣ за больнымъ и при обращеніи съ павшимъ отъ этой болѣзни скотомъ, или отъ соприкосновенія съ животными продуктами при ихъ перевозкѣ, торговлѣ и обработкѣ.

Число больныхъ и умершихъ отъ сибирской язвы видно изъ слѣдующей таблицы.

	Забол.	Умерло.
Въ Вятской	41	12
„ Гродненской	3	—
„ Костромской	35	10
„ Курской	4	2
„ Люблинской	30	5
„ Новгородской	6	2
„ Олонецкой	6	3
„ Оренбургской	8	3
„ Петроковской	10	4
„ Саратовской	20	1
„ Симбирской	1	1
„ Сѣдлецкой	25	5
„ Тамбовской	19	5
„ Тверской	5	1
„ Харьковской	17	3
„ Черниговской	32	4
Всего показано	251	54 или 21,5%

з) Кровавый поносъ.

	Забол.	Умерло.	% смертн.
Въ 1876 г.	13421	1838	13,6
„ 1877 г.	13209	1260	9,5

Извѣстно, что скудное молокомъ и обильное всякими діэтетическими погрѣшностями питаніе дѣтей рабочаго населенія составляетъ одну изъ главныхъ причинъ смертности дѣтскаго возраста. Разстройство пищеваренія, сопровождающееся спазмодическими болями въ животѣ и криками у грудныхъ дѣтей, составляетъ самую распространенную болѣзнь и живописно именуется въ народѣ грызью. Острые и хроническіе катарры органовъ пищеваренія, слѣдующіе за разстройствомъ питанія, не всегда попадаютъ во врачебные отчеты—большею частію остаются вполнѣ неизвѣстными и региструются только въ больницахъ. По Лифляндской губ., въ соотвѣтствующей графѣ, число 4789 относится какъ къ катарральному

такъ и къ язвенному или дифтерійному страданію кишекъ. Въ настоящемъ отчетѣ часть числовыхъ свѣдѣній о жертвахъ этой губительной народной болѣзни могла найти мѣсто только въ главѣ о больничной статистикѣ. Въ прилагаемой таблицѣ рѣчь идетъ собственно о дизентеріи, притомъ когда она достигала повальнаго развитія.

Число больныхъ и умершихъ отъ кроваваго поноса видно изъ слѣдующей таблицы.

Губерніи:	Забол.	Умер.	Губерніи:	Забол.	Умер.
Лифляндская . .	4789	101	Петроковская . .	205	19
Костромская . .	868	159	Волынская . . .	204	60
Херсонская . .	719	75	Ярославская .	202	18
Виленская . . .	657	62	Люблинская. .	195	19
Сѣдлецкая . . .	602	113	Рязанская . . .	190	32
Олонецкая . . .	481	71	Иркутская . . .	143	32
Курляндская . .	417	19	Московская . . .	137	24
Тульская . . .	415	17	Казанская . . .	114	37
Минская. . . .	360	48	Воронежская . .	111	27
С.-Петербургская .	359	29	Нижегородская .	100	43
Енисейская . .	351	60	Калужская . . .	97	11
Гродненская . .	343	46	Архангельская. .	55	15
Владимірская . .	289	14	Бессарабская .	53	5
Полтавская . . .	255	33	Тверская . . .	11	3
Эстляндская . .	245	10	С.-Петербургъ . .	3191	90
Пензенская . .	242	58			

Мѣстныя эпидеміи кроваваго поноса въ 1877 г. были:

Въ Варшавской губ., въ Радиминскомъ уѣздѣ, гдѣ эпидемія продолжалась 2 недѣли со смертностію 30,0%.

Въ Виленской губ. кровавый поносъ появлялся по всей губерніи, особенно же въ уѣздахъ: Трокскомъ, Свенцянскомъ и Ошмянскомъ.

Въ Волынской губ., въ уѣздахъ: Луцкомъ, Владиміръ-Волынскомъ и Ковельскомъ со смертностію 29,3%. Причиною тамъ послужило употребленіе незрѣлыхъ плодовъ, уродившихся въ изобиліи.

Въ Иркутской губ., въ іюнѣ, кровавый поносъ развился эпидемически въ Иркутскомъ округѣ, первоначально на Александровскомъ заводѣ и въ г. Иркутскѣ у дѣтей.

Въ Минской губ. число больныхъ кровавымъ поносомъ было вообще меньше предыдущаго года, но въ 28 селеніяхъ, 8 уѣздовъ,

онъ развился эпидемически со смертностію 12,7% и продолжался съ половины мая до конца сентября.

Въ Московской губ., въ Богородскомъ и Московскомъ уѣздахъ, въ августѣ, на фабрикѣ Бабкиныхъ, изъ 700 рабочихъ заболѣло 80 чел. и умерло 14, или 18,8%.

Въ Пензенской губ. смертность отъ него была 23,9%.

Въ Олонецкой губ., онъ обнаружился въ апрѣлѣ и, усилившись съ мая, продолжался до половины сентября, въ волостяхъ Пудожскаго и Каргопольскаго уѣздовъ. Причиною появленія болѣзни послужило употребленіе грибовъ, потомъ незрѣлыхъ ягодъ и вообще дурная и скудная пища.

Въ Ярославской губ., въ 2 волостяхъ Ярославскаго уѣзда, съ малою смертностію.

Въ С.-Петербургѣ отъ остраго катарра кишекъ заболѣло 3191, умерло 90.

		Забол.	Умерло.	% смерт.
и) Грипп — bronchitis epidemica.	Въ 1877 г. всего	7709	355	4,6
	Въ Курляндской губ.	3592	72	2,0

Въ Люблинской сильно распространенъ былъ по всей губерніи, причемъ заболѣвали лица всѣхъ возрастовъ, даже дѣти 4-хъ мѣсяцевъ.

Въ С.-Петербургѣ заболѣло 4117, умерло 283, % смертн. 6,8.

і) Эпидемическое воспаленіе спинно-мозговыхъ оболочекъ. Въ Кѣлецкой губ., въ посадѣ Протовице и его окрестностяхъ, въ мартѣ и апрѣлѣ, заболѣло 47 и умерло 32, или 68,2%.

Теченіе болѣзни отъ 14 дней до 3 мѣсяцевъ. Вскрытіе обнаружило помутнѣніе мягкихъ мозговыхъ оболочекъ съ небольшимъ эксудатомъ, при общемъ малокровіи мозга, легкихъ, почекъ и печени и при увеличеніи селезенки.

к) Свинка — periparotitis epidemica. Въ Тобольской губерніи, въ г. Березовѣ, въ январѣ заболѣло 148 дѣтей, изъ которыхъ 9 умерло.

л) Людская чума на Персидской границѣ.

Въ теченіи 30 лѣтъ, до 1871 года, Россія и сосѣднія съ ней части Азіи были свободны отъ чумной заразы; забыта была въ высшей степени тяжкая строгость карантинной охранительной системы. При появленіи въ отчетномъ году болѣзни, похожей на нее, въ Персидскомъ Курдистанѣ и Гилянѣ, многіе наблюдавшіе ее врачи остались въ сомнѣніи относительно ея идентичности съ чумою прошлаго 50-тилѣтія, и тѣмъ дали поводъ и основаніе для естественнаго и весьма понятнаго нежеланія пристрастныхъ мѣстныхъ властей и невѣжественнаго населенія назвать страшную болѣзнь своимъ именемъ и подчиниться всѣмъ затрудненіямъ карантинной системы и обсерваціи. Мѣры, принятыя на мѣстѣ появленія и распространенія болѣзни при такихъ обстоятельствахъ не имѣли надлежащей энергіи.

Между тѣмъ въ началѣ отчетнаго года, по поводу газетныхъ слуховъ о появленіи подобной же болѣзни въ персидскомъ городѣ Рештѣ, который состоитъ въ постоянныхъ торговыхъ сношеніяхъ съ русскими портовыми городами Каспійскаго моря, медицинскимъ департаментомъ было сдѣлано сношеніе съ мѣстными властями и съ русскимъ посольствомъ въ Тегеранѣ. Первоначально доставленныя отрицательныя свѣдѣнія, основанныя на показаніяхъ торговыхъ людей, въ скоромъ времени были оффиціально опровергнуты врачами, командированными въ разное время на мѣсто появленія болѣзни. Изъ донесеній означенныхъ врачей оказалось, что между жителями г. Решта эпидемически господствуетъ скоротечная лихорадочная тяжкая форма, съ рѣзко выраженнымъ тифознымъ состояніемъ, въ теченіи которой развиваются опухоли лимфатическихъ железъ на разныхъ частяхъ тѣла. Начальный періодъ болѣзни, продолжающійся отъ нѣсколькихъ часовъ до нѣсколькихъ сутокъ, состоитъ въ общемъ болѣе или менѣе сильномъ недомоганіи и большей слабости; у нѣкоторыхъ былъ наблюдаемъ поносъ. Въ періодѣ полнаго развитія лихорадочнаго состоянія, температура достигала 39,0° и 40,4° Ц.; пульсъ отъ 100 до 160, слабый; появлялась сильная головная боль, безсонница, бредъ, обмороки, страхъ, общій упадокъ силъ, сильное кровотеченіе изъ носа; жажда не всегда усиливалась; аппетитъ пропадалъ, были наблюдаемы поносъ, рвота; языкъ обложенъ, какъ бы намазанъ мѣломъ, или же бурый, сухой, причемъ глотаніе и рѣчь затруднялись; въ нѣкоторыхъ случаяхъ конста-

тировано увеличеніе селезенки; во многихъ случаяхъ и даже весьма рано, на вторыя сутки, на тѣлѣ появлялись rosecla и петехіи, которыя имѣли свинцовый цвѣтъ (жители — гиляне). На 1, 2, 3, 4 сутки лихорадочнаго состоянія, лимфатическія железы опухали, болѣли и дѣлались тверды какъ камень. Большею частію опухоли были не значительной величины; но иногда достигали объема куринаго яйца, въ пахахъ, на бедрахъ, подъ мышками, подъ челюстями. Перехода ихъ въ нагноеніе рѣдко было наблюдаемо, и при выздоровленіи опухоли долго не исчезали. Выздоровленіе начиналось на 2-й и даже на 6 недѣлѣ, но были случаи быстраго выздоровленія при менѣе выраженныхъ симптомахъ болѣзни. Смерть наступала весьма рано, на третьи сутки, обыкновенно же на 2 недѣлѣ. Вскрытіе не допускалось.

Относительно способа распространенія болѣзни фактически было дознано, что вымирали цѣлыя семьи, но были и одиночные случаи заболѣванія и смерти.

Изъ жителей г. Решта до 3000 переселились въ сосѣднія горы и вообще оставили городъ по случаю эпидеміи. Число умершихъ въ точности неизвѣстно; полагаютъ до 3,000, причемъ были дни, когда умирало до 50 чел. Изслѣдованія русскихъ врачей такимъ образомъ разсѣяли сомнѣніе о сущности болѣзни въ г. Рештѣ и опровергли пристрастные доводы англійскихъ врачей, которые, основывая свое мнѣніе на сравнительно малой будто бы смертности и заразительности болѣзни, утверждали, что присутствіе пятенъ въ данномъ случаѣ составляетъ признакъ не чумной, а тифозной инфекціи и упустили изъ виду научныя изслѣдованія относительно абортивныхъ формъ заразительныхъ болѣзней, совокупнаго протеканія двухъ болѣзней вмѣстѣ, и относительно значенія отдѣльныхъ симптомомъ.

м) Сифилисъ. По приблизительно вѣрнымъ свѣдѣніямъ, зараженные сифилисомъ составляли въ 1856 году 0,04% всего населенія и 7,7% всѣхъ прочихъ больныхъ, вообще пользованныхъ въ больницахъ гражданскаго вѣдомства. Въ 1876 г. они составляли уже 0,06% всего населенія и 11,28% всѣхъ больныхъ, вообще пользованныхъ въ больницахъ гражданскаго вѣдомства.

Эти факты усиленія и распространенія опасной по послѣдствіямъ болѣзни естественно обратили вниманіе врачей и, можно сказать, всего образованнаго общества. Земскія собранія по возложенной на нихъ закономъ обязанности и спеціальная литература старались привести въ ясность способы противодѣйствія и охраненія населенія отъ угрожающаго повальнаго зараженія. Медицинскій департаментъ нашелъ возможнымъ воспользоваться минутой общаго вниманія, и циркуляромъ, отъ 28 февраля 1877 г. за № 1484, были затребованы отъ гг. губернаторовъ третныя свѣдѣнія: 1) о числѣ венерическихъ больныхъ, находившихся на пользованіи въ городскихъ и всѣхъ прочихъ лечебныхъ заведеніяхъ и въ частной практикѣ врачей, 2) о числѣ вновь заразившихся въ данный періодъ времени. Всѣ губерніи, кромѣ Архангельской (доставившей только за одну сентябрьскую треть) и Рязанской (недоставившей за сентябрьскую треть), многія области и всѣ градоначальства (кромѣ С. Петербургскаго) и наконецъ Кронштадтское военное губернаторство доставили требуемыя помянутымъ циркуляромъ свѣдѣнія. Показанныя въ нихъ подробныя числовыя данныя, представляютъ слѣдующіе выводы.

	Было пользовано.			Въ томъ числѣ вновь заразившихся.		
	Муж.	Женщ.	Дѣтей.	Муж.	Женщ.	Дѣтей.
Въ январской трети.	48205	36219	15877	15321	7311	3550
„ майской „	43856	31862	12767	15305	6437	2941
„ сентябрьской „	44761	28212	11108	15516	6766	2441
				46142	20514	8932
Итого вновь заразившихся въ теченіи года было:					75588	

Эти 75,588 больныхъ, получившихъ болѣзнь въ теченіи одного 1877 г. соотвѣтствуютъ 75.663,815 челов. населенія и составляютъ 0,1 процента всего населенія. Вникая глубже въ смыслъ этой цифры, не надо забывать, во-первыхъ, что она ниже дѣйствительности, и во-вторыхъ, что она изображаетъ не число больныхъ, которые постепенно, изъ году въ годъ, накопляются по причинѣ продолжительности болѣзни, а число новыхъ зараженій.

Въ отчетахъ больницъ гражданскаго вѣдомства въ 1877 г., въ графѣ венерическихъ болѣзней, число принятыхъ показано 60111 *)

*) За исключеніемъ Кѣлецкой, Лифляндской, Олонецкой, Пермской, С.-Петербургской,

или 13,0% пользовавшихся въ тѣхъ же больницахъ отъ всѣхъ прочихъ болѣзней, а въ 1876 г. 11,28%. Вообще за годъ всѣхъ обращавшихся отъ этой болѣзни къ врачебной помощи было 145,398 или 0,18% населенія, что и соотвѣтствуетъ цифрамъ 0,06%, 1876 г. и 0.04% 1856 г. Но и этими данными не исчерпывается сила распространенія сифилиса, такъ какъ значительная часть больныхъ осталась неизвѣстною. Попытки точнаго опредѣленія наличнаго числа больныхъ не могутъ привести къ практическимъ результатамъ по многимъ причинамъ, изъ которыхъ главная лежитъ въ современномъ недостаткѣ опредѣлительныхъ указаній науки при рѣшеніи вопроса, кого изъ подвергшихся зараженію и леченію можно считать совершенно здоровымъ и неспособнымъ, безъ новаго зараженія, передать болѣзнь другимъ лицамъ. Вторая причина, принятая въ уваженіе во всѣхъ странахъ свѣта, состоитъ въ естественномъ побужденіи сифилитиковъ скрыть положеніе своего здоровья и даже сохранить его въ абсолютной тайнѣ. Третью причину надо искать въ отсутствіи законныхъ карательныхъ мѣръ, установленныхъ въ видахъ защиты невинно пострадавшихъ отъ несоблюденія правилъ осторожности лицами зараженными. Зараженію подвергаются не только взрослые, которые могутъ своевременно обратиться къ врачу, но и люди такихъ возрастовъ и состояній, у которыхъ первые симптомы болѣзни никакъ не даютъ мысли объ истинномъ ихъ значеніи и происхожденіи.

При изученіи причинъ распространенія сифилиса въ частности, наблюденіе показываетъ, что въ сельскомъ населеніи преобладаютъ такъ-называемыя вторичныя его формы. На этомъ основаніи выводятъ неправильное заключеніе о времени его появленія въ формѣ бывшаго когда-то первичнаго зараженія. Обвиненіе въ недосмотрѣ и непринятіи надлежащихъ мѣръ относится на этомъ основаніи къ предшествовавшимъ дѣятелямъ и отдаленному времени. Въ настоящее время не можетъ быть сомнѣнія въ томъ, что главная часть зараженныхъ сифилисомъ въ сельскомъ населеніи прямо получила его въ такъ-называемыхъ вторичныхъ формахъ и во многихъ мѣстностяхъ въ дѣйствительности сифилисъ оказался не такъ давно, какъ предполагали. Умноженіе числа зараженныхъ идетъ въ громадныхъ

Смоленской, Сѣдлецкой, Таврической, Херсонской и Черниговской, не представившихъ эти свѣдѣнія.

размѣрахъ, потому что отъ каждаго больного въ теченіи короткаго времени болѣзнь можетъ перейти на неопредѣленное число новыхъ жертвъ, и больной сохраняетъ долгое время способность передавать болѣзнь.

Таблица о числѣ больныхъ, вновь заразившихся *) венерическою болѣзнію въ теченіе 1877 г.

№	НАЗВАНІЕ ГУБЕРНІЙ.	Заразившихся вновь венерическою болѣзнію въ теченіе 1877 г. и пользованныхъ:								Число жителей.
		Въ городскихъ больницахъ вѣдомства Министерства Внутреннихъ Дѣлъ.				Въ разныхъ другихъ лѣчебницахъ и частной практикѣ врачей.				
		Муж.	Жен.	Дѣтей.	Итого.	Муж.	Жен.	Дѣтей.	Итого.	
1.	Архангельская	16	2	—	18	38	17	14	69	295101
2.	Астраханская	69	28	—	97	607	105	30	742	507427
3.	Бессарабская	68	5	—	73	503	181	26	710	1138905
4.	Варшава	587	2038	21	2646	584	44	12	640	300000
5.	Варшавская	952	59	19	1030	162	10	3	175	859150
6.	Виленская	68	103	40	211	18	10	1	29	966422
7.	Витебская	113	112	34	259	248	18	2	268	835196
8.	Владимірская	247	132	26	405	317	210	139	666	1253622
9.	Вологодская	185	102	36	323	122	121	444	687	1041269
10.	Волынская	184	146	44	374	575	65	17	657	1835490
11.	Воронежская	144	179	40	363	196	152	140	488	1174640
12.	Вятская	171	92	17	280	182	119	101	402	2515077
13.	Гродненская	102	88	36	226	150	23	5	178	1111040
14	Екатеринославская	215	57	30	302	313	172	47	532	1418637
15.	Енисейская	233	90	7	330	119	55	8	182	409803
16.	Иркутская	128	89	5	222	52	19	5	76	251991
17.	Казанская	1462	198	39	1699	991	627	246	1864	1745082
18.	Калишская	59	34	4	97	19	14	3	36	713281
19.	Калужская	296	152	75	523	126	133	117	376	988650
20.	Кіевская	330	229	14	573	233	130	31	454	2253915
21.	Ковенская	202	235	15	452	273	29	13	315	1326785
22.	Костромская	172	139	56	367	210	193	101	504	1217274
23.	Курляндская	38	35	3	76	21	6	3	30	655099
24.	Курская	371	120	26	517	249	267	275	791	1971146
25.	Кѣлецкая	88	181	—	269	300	76	33	409	574759
26.	Лифляндская	520	142	13	675	295	31	25	351	960671
27.	Ломжинская	79	79	5	163	179	24	16	219	516661
28.	Люблинская	89	194	17	300	112	44	6	162	764983
29.	Минская	121	143	25	289	219	13	4	236	1363155
30.	Могилевская	101	117	66	284	164	38	47	249	1028410

*) Въ томъ числѣ вѣроятно значатся многіе рецидивы.

№	НАЗВАНІЕ ГУБЕРНІЙ.	Заразившихся вновь венерическою болѣзнію въ теченіе 1877 г. и пользованныхъ:								Число жителей.
		Въ городскихъ больницахъ вѣдомства Министерства Внутреннихъ Дѣлъ.				Въ разныхъ другихъ лечебницахъ и частной практикѣ врачей.				
		Муж.	Жен.	Дѣтей.	Итого.	Муж.	Жен.	Дѣтей.	Итого.	
31.	Московская	6066	717	129	6912	5036	478	447	5961	1857796
32.	Нижегородская	195	123	39	357	518	262	120	900	1301563
33.	Новгородская	—	—	—	—	155	166	98	419	1024099
34.	Олонецкая	145	60	13	218	292	216	149	657	304907
35.	Оренбургская	83	65	7	155	234	143	37	414	896200
36.	Орловская	264	186	63	513	93	51	170	314	769147
37.	Пензенская	89	62	21	172	292	262	374	928	643423
38.	Пермская	489	223	98	810	236	127	131	494	2476933
39.	Петроковская	73	212	11	296	258	111	49	418	767505
40.	Плоцкая	99	245	5	349	189	63	17	269	502280
41.	Подольская	149	84	2	235	190	66	24	280	2044614
42.	Полтавская	138	93	16	247	560	532	335	1427	2159601
43.	Псковская	116	139	54	309	319	347	351	1017	834009
44.	Радомская	43	91	7	141	58	23	6	87	585445
45.	Рязанская	89	54	35	178	147	98	115	360	1537790
46.	Самарская	69	82	85	236	79	77	85	241	2038795
47.	С.-Петербургская. (Безъ столицы)	—	—	—	—	211	40	11	262	626729
48.	Саратовская	333	103	32	468	638	557	575	1770	1918807
49.	Симбирская	193	89	49	331	217	174	153	544	1308145
50.	Смоленская	22	16	14	52	329	150	166	645	1193287
51.	Сувалкская	65	78	3	146	84	18	9	111	572717
52.	Сѣдлецкая	17	8	1	26	63	33	18	114	510099
53.	Таврическая	323	179	35	537	307	111	17	435	136705
54.	Тамбовская	223	156	35	414	763	745	729	2237	1991485
55.	Тверская	252	232	51	535	139	225	121	485	1432148
56.	Тобольская	221	57	2	280	209	31	6	246	948734
57.	Томская	105	45	2	152	62	23	8	93	1002556
58.	Тульская	243	86	49	378	476	418	417	1311	1231123
59.	Уфимская	50	37	16	103	192	67	81	340	1498283
60.	Харьковская	391	193	54	638	180	146	108	434	1926348
61.	Херсонская	136	234	3	463	102	61	19	182	1469146
62.	Черниговская	169	110	49	328	148	85	52	285	1776851
63.	Эстляндская	97	28	1	126	103	19	3	125	340936
64.	Ярославская	137	77	29	243	265	210	173	648	1016912
	Области:									
65.	Акмолинская	26	14	—	40	270	29	—	299	—
66.	Амурская	—	—	—	—	—	—	—	—	—
67.	Забайкальская	91	39	1	131	13	9	—	22	461109
68.	Прим. Вост. Сиб.	—	—	—	—	—	—	—	—	—
69.	Семипалатинская	2	—	—	2	72	12	—	84	521673
70.	Семирѣчинская	—	—	—	—	12	5	—	17	—
71.	Сыръ-Дарьинская	154	113	33	300	—	—	—	—	1037992
72.	Тургайская	—	—	—	—	24	8	19	51	—

Области.	Заразившихся вновь вереническою болѣзнію въ теченіи 1877 г. и пользованныхъ: Въ городскихъ больницахъ вѣдомства Министерства Внутреннихъ Дѣлъ.				Въ разныхъ другихъ лѣчебницахъ и частной практикѣ врачей.				Число жителей.
	Муж.	Жен.	Дѣтей.	Итого.	Муж.	Жен.	Дѣтей.	Итого.	
73. Уральская.	5	—	—	5	130	35	2	167	456495
74. Ферганская . . .	—	—	—	—	—	—	—	—	—
75. Якутская.	31	33	8	72	10	5	2	17	234851
Градоначальства:									
76. С.-Петербургское. . .	—	—	—	—	—	—	—	—	—
77. Севастопольское. . .	9	38	—	47	187	1	—	188	21556
78. Керчь-Еникальское . .	62	34	1	97	328	2	4	334	34956
79. Одесское	3344	1175	4	4523	1219	63	25	1307	185713
80. Таганрогское	26	7	—	33	33	26	7	66	30000
Военн.-Губернат.									
81. Кронштадтское . . .	169	45	—	214	518	130	8	656	44797
82. Николаевское	—	—	—	—	—	—	—	—	—

Инвазіонныя болѣзни.

а) Трихиноз.

Изъ донесенія Тобольской врачебной управы видно, что ей былъ доставленъ свиной окорокъ, въ которомъ по внѣшнему виду было заподозрѣно присутствіе трихинъ. Микроскопическое изслѣдованіе подтвердило это подозрѣніе и открыло значительное количество трихинъ въ инкапсюлированномъ состояніи. Изъ акта осмотра, представленнаго городовымъ врачемъ, видно, что въ 23-хъ окорокахъ, находившихся у продавца, у котораго купленъ первый окорокъ, трихинъ не оказалось, а продавецъ утверждалъ, что сказанный окорокъ вѣроятно купленъ у кого-либо другаго. Врачъ, представившій актъ, въ рапортѣ объяснилъ, что мясники и колбасники умѣютъ отличать туши, содержащія трихинъ, отъ здоровыхъ по нѣкоторымъ наглядным признакамъ, называя инкапсюлированныхъ трихинъ крупой и что при копченіи такая ветчина, будучи уже просолена, дѣлается весьма мягкою и пухлой.

Съ цѣлію обратить вниманіе полицейскихъ врачей на сходство симптомовъ, приписываемыхъ дѣйствію такъ-называемаго колбаснаго

яда параллельно симптомамъ трихиноза, въ «Сборникѣ сочиненій по судебной медицинѣ и проч.», 1878 г., т. II, издаваемаго при Медицинскомъ департаментѣ, помѣщена спеціальная статья, въ которой самое существованіе специфическаго колбаснаго яда ставится въ видѣ вопроса.

Теоретическое рѣшеніе этого вопроса въ положительномъ или отрицательномъ смыслѣ никогда не можетъ имѣть того значенія, какое будетъ принадлежать безпристрастнымъ, микроскопическимъ изслѣдованіямъ во всѣхъ медико-полицейскихъ случаяхъ, представляющихъ общую обѣимъ болѣзнямъ картину.

в) Чесотка. Больныхъ чесоточныхъ въ больницахъ было пользовано 4210 челов.

г) Глисты. Изъ цѣпеней, ленточныхъ глистъ, Botryocephalus latus былъ наблюдаемъ у жителей Вологодской, Псковской, Самарской губерній. Въ Иркутской губ. у лицъ, употребляющихъ невареную, даже мерзлую свѣжую рыбу (?), продаваемую подъ названіемъ строгатины, и у дѣтей, пьющихъ сырую воду.

Больныхъ отъ глистной болѣзни вообще въ больницахъ было пользовано 348 чел.

Эндемическія болѣзни.

н) Малярія. Числовыя свѣдѣнія о больныхъ перемежной лихорадкой никогда не могутъ быть полными, потому что населеніе знакомо съ этою болѣзнью и средствами противъ нея, и обходится безъ совѣта врача, получаетъ необходимыя лекарства безъ рецепта и больные остаются не зарегистрованными.

Болѣзнь эта эндемически наблюдается по Финскому побережью, въ болотистыхъ мѣстахъ Литвы и Бѣлоруссіи; на отрогахъ Кар-

патскихъ горъ; по Черноморью; по бассейнамъ многихъ рѣкъ: Вислы, Дона, Камы, Волги и другихъ; въ сибирскихъ тайгахъ.

Въ частности въ отчетахъ имѣются слѣдующія свѣдѣнія о перемежной лихорадкѣ:

Въ Волынской губ., причиною служитъ воздухъ, зараженный испареніями множества вонючихъ озеръ, изъ которыхъ вытекаютъ рѣчки съ такою же гнилою и безвкусною водою.

Въ Виленской губ., туманныя, сырыя мѣстности въ дождливое время.

Въ Кѣлецкой губ., лихорадка господствуетъ въ Стопницкомъ уѣздѣ и въ юго-западной части Мѣховскаго уѣзда.

Въ Курской губ. лихорадки отличались упорствомъ, требовали большихъ пріемовъ хинина и, несмотря на его употребленіе, оставляли надолго припадки хроническаго худосочія.

Въ Лифляндской губ., болѣе всего въ гор. Ригѣ и его окрестностяхъ усилилась послѣ наводненія.

Въ Люблинской губ., особенно въ Грубешовскомъ уѣздѣ, гдѣ были наводненія и частые дожди.

Въ Минской губ., по бассейну рѣки Припети и Березины усиливается весною и осенью, смотря по количеству атмосферной воды.

Въ Могилевской губ., перемежныхъ лихорадокъ было меньше, потому что лѣто было дождливое и окружающія болота были покрыты до осени водою; жители были осторожнѣе по случаю отсутствія жаровъ и постоянныхъ дождей.

Въ Пензенской губ., въ нѣкоторыхъ селеніяхъ Городищенскаго и Краснослободскаго уѣздовъ, на туманныхъ, болотистыхъ, окруженныхъ лѣсами мѣстахъ, весьма упорныя перемежныя лихорадки, весной и осенью.

Въ Петроковской губ. эндемически на рѣкѣ Премпѣ, надъ Вартою и по берегамъ рѣки Бзуры.

Въ Саратовской губ., предполагаютъ, что эндемія поддерживается гніеніемъ навоза, выбрасываемаго за ненадобностію около городовъ и селеній. Лихорадка наблюдается во всѣхъ возрастахъ, у стариковъ и грудныхъ дѣтей.

Въ Таврической губ., малярія медленно, незамѣтно подрываетъ народное здоровье и развиваетъ кахексію. Въ нѣкоторыхъ случаяхъ

причины перемежныхъ лихорадокъ могли бы быть устранены, насколько они находятся въ зависимости отъ пренебреженія жителями самыхъ основныхъ правилъ гигіены, но, несмотря на неустанную проповѣдь врачей, жители ничего не предпринимаютъ, и рѣчки образуютъ трубы съ вонючей водой отъ 1 до 3-хъ аршинъ глубины. Въ Мелитополѣ, торговомъ городѣ съ 10 тыс. населенія, лежащимъ на желѣзнодорожной линіи, нѣтъ ни одной семьи, въ которой бы не было больныхъ лихорадкою.

о) Скорбутъ. Скорбутъ ежегодно развивается въ Сибирскихъ губерніяхъ, преимущественно въ Иркутской—къ началу весны до іюня; въ лѣтнее время прекращается съ хорошею погодою и употребленіемъ жителями черемши—allium ursinum. Причины объясняются зимнимъ заключеніемъ, въ полумракѣ, такъ какъ въ окнахъ домовъ вставлена слюда и у многихъ брюшина.

Между арестантами въ нѣкоторыхъ тюрьмахъ: въ Вятской и Нижегородской губ.

п) Зобъ. Въ отчетѣ за 1876 г. были сообщены свѣдѣнія о зобѣ, какъ болѣзни эндемической, только въ губ. Вятской, Слободскаго уѣзда, въ такъ-называемомъ Тамышевскомъ краѣ и въ Иркутской губ., особенно въ округахъ Киренскомъ, Нижнеудинскомъ и Верхоленскомъ.

Но осмотръ лицъ, призванныхъ къ отправленію воинской повинности *) въ 1875 г., показалъ, что эта болѣзнь эндемически существуетъ также между населеніемъ губерній, лежащихъ на сѣверо-востокѣ Карпатскихъ горъ и во всѣхъ уѣздахъ расположенныхъ по бассейнамъ рр. Пилицы, Вислы и Нарева.

Изъ общаго числа 10762, призванныхъ къ остотру 20-ти-лѣтнихъ мужчинъ, оказалось 75 зобатыхъ, что составляетъ почти 0,7%.

По свѣдѣніямъ за тотъ же 1875 г., въ Енисейской губерніи найдено 8 зобатыхъ между 1204 осмотрѣнными, или 0,6%; въ

*) См. трудъ д-ра Снигирева, Военно-Медиц. Журналъ сентябрь, 1878 г.

Иркутской губ. найдено 20 зобатыхъ между 1002 осмотрѣнными въ рекрутскихъ присутствіяхъ, или 1,9%.

Подъ вліяніемъ общихъ причинъ, въ этой губ. многія изъ домашнихъ животныхъ, какъ-то: коровы, свиньи и собаки, поражены тою же болѣзнію.

Между всѣми 280000 осмотрѣнными въ присутствіяхъ по воинской повинности за 1876 годъ нашлось 505 зобатыхъ, или 0,17%, а именно:

Въ губ.	Бессарабской	1	Въ губ.	Люблинской	2
„ „	Варшавской	1	„ „	Минской	7
„ „	Виленской	3	„ „	Нижегородской	1
„ „	Витебской	1	„ „	Новгородской	4
„ „	Владимірской	5	„ „	Олонецкой	1
„ „	Вологодской	1	„ „	Оренбургской	2
„ „	Волынской	8	„ „	Пермской	82
„ „	Воронежской	1	„ „	Петроковской	27
„ „	Вятской	8	„ „	Радомской	2
„ „	Гродненской	2	„ „	Сѣдлецкой	1
„ „	Енисейской	5	„ „	Тамбовской	1
„ „	Иркутской	28	„ „	Тверской	2
„ „	Казанской	15	„ „	Томской	1
„ „	Калишской	3	„ „	Уфимской	8
„ „	Ковенской	14	„ „	Херсонской	13
„ „	Курской	1	„ „	Ярославской	2
„ „	Кѣлецкой	15	„ „	С.-Петерб. Градонач.	5
„ „	Лифляндской	2			

II. ВРАЧЕБНО-ПОЛИЦЕЙСКАЯ ЧАСТЬ.

Во всѣхъ случаяхъ, когда народному здравію угрожаютъ какія либо неблагопріятныя условія и обстоятельства или непрямыя опасности, охраненіе его достигается не одними отрицательными предписаніями или запретительными распоряженіями, но положительнымъ, систематическимъ, всеобщимъ подчиненіемъ указаніямъ санитарныхъ наукъ и улучшеніемъ всѣхъ вообще санитарныхъ условій данной мѣстности или страны.

Холерныя эпидеміи послѣдняго времени съ очевидностью доказали, что не особыя наставленія и временныя правила нужны для противодѣйствія распространенію болѣзней, а постоянное, активное наблюденіе за всѣми мѣстными санитарными условіями, съ цѣлію привести ихъ въ тотъ видъ, котораго требуютъ показанныя въ законѣ для охраненія народнаго здравія правила по санитарному надзору.

Въ этомъ отношеніи большая часть Имперіи поставлена въ наилучшія условія со времени Высочайше утвержденныхъ: положенія о губернскихъ и уѣздныхъ земскихъ учрежденіяхъ 1-го января 1864 г. и городоваго положенія 16 (28) іюня 1870 г. Съ этого времени мѣстному общественному управленію предоставленъ выборъ предохранительныхъ мѣръ и наблюденіе за ними, для устраненія мѣстныхъ и домашнихъ причинъ происхожденія болѣзней среди народа.

Такимъ образомъ, существенныя части мѣстнаго санитарнаго устройства, будучи предоставлены общественному самоуправленію, при содѣйствіи наиболѣе свѣдущихъ въ этомъ отношеніи лицъ ме-

дицинскаго образованія, могутъ постепенно получить надлежащее развитіе, по мѣрѣ матеріальныхъ средствъ, имѣющихся въ общественномъ распоряженіи.

Съ цѣлію разсмотрѣнія и обсужденія мѣстныхъ вопросовъ по медицинской и санитарной частямъ, въ истекшемъ году разрѣшено учрежденіе съѣздовъ врачей:

Боровичскому земству, для разработки санитарно-медицинскихъ вопросовъ въ уѣздѣ, съ тѣмъ, чтобы протоколы съѣздовъ были сообщаемы каждый разъ губернскому начальству и чтобы при вызовѣ земскихъ врачей изъ уѣздовъ были принимаемы надлежащія мѣры къ обезпеченію возложенныхъ на нихъ обязанностей по призрѣнію больныхъ и попеченію о народномъ здоровьѣ (7-го Января).

Рязанскому губернскому земскому собранію разрѣшено дополнить ст. 8 основныхъ правилъ 1874 г. для съѣздовъ земскихъ врачей Рязанской губ. правилами о предсѣдательствованіи въ бюро съѣздовъ предсѣдателю губернской управы и объ избраніи самимъ бюро лица, завѣдывающаго подготовкою матеріаловъ для работъ съѣздовъ (26-го января).

Орловскому губернскому земскому собранію, при губернской земской управѣ, съ 15-го по 25 Августа 1877 г., для разработки медицинскихъ вопросовъ, съ тѣмъ, чтобы: а) при вызовѣ земскихъ врачей было принято во вниманіе, имѣются-ли тамъ другіе врачи для обезпеченія возложенныхъ на земство мѣръ призрѣнія больныхъ; б) занятія съѣзда происходили при участіи губернскаго врачебнаго инспектора; в) протоколы съѣзда были сообщаемы немедленно губернскому начальству; и г) выработанныя съѣздомъ медицинскія мѣры приводились въ исполненіе установленнымъ для земскихъ дѣлъ порядкомъ и въ предѣлахъ, предоставленныхъ закономъ вѣдѣнію земскихъ учрежденій (14-го апрѣля).

Отклонено ходатайство Коротоякскаго уѣзднаго земскаго собранія о дозволеніи съѣздовъ 3 врачей въ г. Коротоякѣ, такъ какъ: а) при довольно часто появляющихся между сельскими жителями заболѣваніяхъ, означенные 3 врача не могли бы присутствовать при съѣздахъ въ такомъ составѣ, ибо по заключенію Медицинскаго Совѣта, утвержденному г. Министромъ Внутр. Дѣлъ, для съѣздовъ врачей въ уѣздѣ требуется, по крайней мѣрѣ, 4 врача и б) уѣзд-

ная земская управа, которой одной принадлежитъ ближайшее завѣдываніе земскими дѣлами, равно подготовленіе нужныхъ свѣдѣній и заключеній, имѣетъ всегда право пригласить своихъ врачей въ засѣданія управы или собранія, для разработки мѣстныхъ вопросовъ земской медицины (14 апрѣля).

Пермскому земству разрѣшено открыть въ г. Екатеринбургѣ, съ 1-го по 15-е Августа, съѣздъ земскихъ врачей всей губерніи съ тѣмъ, чтобы: а) при вызовѣ врачей было принято во вниманіе, имѣются ли тамъ другіе, кромѣ земскихъ, врачи для обезпеченія призрѣнія больныхъ, на время отсутствія земскихъ; б) протоколы съѣздовъ были сообщаемы немедленно губернскому начальству и в) всѣ выработанныя на съѣздахъ мѣры предлагались къ исполненію установленнымъ порядкомъ и въ предѣлахъ предоставленныхъ закономъ (10 іюня).

Съ такими же условіями разрѣшены съѣзды Тамбовскому и Козловскому земствамъ, въ г. Тамбовѣ (10 іюня).

а) Надзоръ за съѣстными припасами и напитками; за чистотой посуды для храненія оныхъ, а равно мѣстъ продажи и потребленія ихъ.

Надзоръ за всѣми означенными предметами, какъ видно изъ отчетовъ врачебныхъ отдѣленій, не можетъ быть производимъ надлежащимъ образомъ по крайнему недостатку назначенныхъ для сего лицъ, занятыхъ другими, болѣе спѣшными и не менѣе важными, спеціально медицинскими дѣлами. Городскія управленія начинаютъ принимать мѣры къ устройству городскаго рыночнаго и вообще санитарнаго надзора только въ немногихъ губернскихъ городахъ. Здѣсь представляются результаты врачебно-полицейскихъ освидѣтельствованій по нѣкоторымъ только губерніямъ, въ которыхъ послѣднія были вызваны какими либо особыми обстоятельствами.

Астраханская губ. При естественномъ обиліи воды около Астрахани, недостатокъ хорошей воды весьма ощутителенъ. Протекающіе чрезъ городъ рѣка Кутумъ, и Варварціевскій каналъ, постепенно засоряются. Мясныя лавки, за исключеніемъ находящихся въ 3-й части города, ветхи; полы въ нѣкоторыхъ имѣютъ дыры, чрезъ нихъ подъ полъ попадаютъ разные остатки, которые и разлагаются. Передъ убоемъ на мясо, на городскихъ бойняхъ, каждая скотина свидѣтельствуется ветеринаромъ, а также свидѣтельствуются ежедневно мясо

рыба. Но нерѣдко случается, что скотину мясники убиваютъ до пріѣзда ветеринара на бойню или послѣ, или въ другомъ мѣстѣ, тайно, безъ предварительнаго освидѣтельствованія. Бойни ветхи, а потому не могутъ быть содержимы чисто; надлежащихъ половъ нѣтъ, и подъ ними существуютъ ямы, содержимое которыхъ рѣдко очищается, и разложеніе органическихъ веществъ въ лѣтнее время достигаетъ такой степени, что невозможно дышать. Рыбныя лавки содержатся грязно, воздухъ тяжелый. Питейные дома и харчевни содержатся крайне небрежно и грязно, особенно ихъ сортиры. Вредныхъ примѣсей къ винамъ по химическому изслѣдованію не оказалось; только въ одномъ подвалѣ найдено нѣсколько бочекъ вина противнаго вкуса и окисшаго, которое предложено переработать на уксусъ. Хлѣбопекарни, булочныя и кондитерскія отличаются примѣрной чистотой, здоровымъ видомъ рабочихъ и опрятностію. Изъ колбасныхъ заведеній только одно по возможности содержится удовлетворительно; прочія же до того грязны и неопрятны, что ихъ слѣдовало бы упразднить. Дворы ихъ малы, тѣсны, грязны, засорены костями и наполнены стадами свиней.

Вологодская губ. Въ теченіе года привлечены къ отвѣтственности содержатели 3-хъ постоялыхъ дворовъ и 2-хъ гостинницъ за неряшливое содержаніе оныхъ и продажу съѣстныхъ припасовъ, подверженныхъ порчѣ. Кромѣ того, по гнилости было уничтожено 45 боченковъ сельдей и 10 бочекъ трески, а владѣльцы ихъ были привлечены къ отвѣтственности чрезъ мировыхъ судей. Въ г. Грязовцѣ одинъ изъ мясныхъ торговцевъ убивалъ скотъ во дворѣ своего дома и въ сараѣ снималъ кожи; при освидѣтельствованіи сарая, въ навозѣ найдено много подвергшихся разложенію крови и кишекъ съ каломъ, о чемъ составленъ актъ и препровожденъ къ мировому судьѣ. Пригоняемый въ г. Вологду рогатый скотъ на убой, на мясо, предварительно свидѣтельствуется ветеринаромъ.

— Гродненская губ. Надзоръ за съѣстными припасами, большею частію, не приводитъ ни къ какимъ полезнымъ результатамъ, ибо всякое раціональное требованіе медицинской полиціи встрѣчается съ суевѣрными и закоренѣлыми привычками еврейскаго населенія, составляющаго въ городахъ значительное большинство. Торговцы продаютъ явно только продукты хорошаго качества, а тайно

продукты дурнаго качества по цѣнѣ болѣе дешевой, удовлетворяющей массу бѣднаго класса, причемъ недозволенная продажа не поддается наблюденію. Къ этому слѣдуетъ прибавить, что полиція весьма рѣдко приглашаетъ врачей въ качествѣ экспертовъ для осмотровъ съѣстныхъ припасовъ. Осмотрѣно врачами заведеній: въ городахъ 1021 и въ уѣздахъ 951. Не осмотрѣно 399. Въ Волковыскѣ, въ одной харчевнѣ найдена негодная къ употребленію рыба и въ 5-ти мясныхъ лавкахъ нечистота и несвѣжая говядина. Въ Брестѣ мясныя лавки содержатся нечисто. Въ Гроднѣ въ 1876 г. устроенъ водопроводъ, изъ котораго вода проведена въ 218 домовъ, но далеко еще не во всѣ; бѣднѣйшія, а также близьлежащія къ Нѣману дома берутъ воду непосредственно изъ этой рѣки. Всѣ казенныя и общественныя зданія снабжаются водою изъ водопроводовъ, за исключеніемъ военнаго госпиталя, устроеннаго на 400 кроватей, и казармы мѣстнаго баталіона, гдѣ помѣщается болѣе 500 душъ. Устройство водопровода скоро отразилось на состояніи общественнаго здоровья. По отзыву практикующихъ въ городѣ врачей, число поносовъ значительно уменьшилось, тогда какъ въ прежнее время, при употребленіи воды изъ Нѣмана, поносы составляли преобладающее число заболѣваній, особенно весною. Въ Брестѣ, на бойнѣ, въ іюлѣ мѣсяцѣ было три случая падежа рогатаго скота, приготовленнаго на убой для мяса. По изслѣдованію врача и ветеринара павшія животныя оказались чумными. Виновные переданы мировому судьѣ.

Иркутская губ. Надзоръ производится городовыми и окружными врачами. Въ Иркутской губерніи въ теченіе отчетнаго года было 955 освидѣтельствованій мясныхъ, рыбныхъ, булочныхъ и мелочныхъ лавокъ, гостинницъ, питейныхъ заведеній, харчевень, водочныхъ заводовъ, винныхъ погребовъ и привозной соленой рыбы — омулей и селенги.

Трактирныя заведенія и гостинницы не соотвѣтствуютъ гигіеническимъ условіямъ. Въ нѣкоторыхъ изъ нихъ зимой холодно, а при сильной топкѣ печей душно, и нѣтъ надлежащей вентиляціи; кухни и сортиры содержатся небрежно и неопрятно. Препятствій и большихъ затрудненій при освидѣтельствованіи встрѣчаемо не было, кромѣ округовъ, гдѣ въ иныхъ мѣстностяхъ врачу по судебно-медицинскимъ дѣламъ не приходится быть въ теченіе года, двухъ и

болѣе. Изъ напитковъ особенное вниманіе обратила на себя вишневая наливка всѣхъ заводовъ, заставляющая предполагать по запаху содержаніе масла горькихъ миндалей или даже нитробензина (Мирбановской эссенціи); наливка эта не принадлежитъ исключительно одному какому либо питейному заведенію или заводу, распространена преимущественно въ г. Иркутскѣ. Употребленіе ея жителями не оказывало на здоровье никакого вреднаго вліянія, и потому не было поводовъ къ химическому изслѣдованію.

Медико-полицейская дѣятельность врача (въ Иркутскомъ округѣ) стѣсняется безучастнымъ отношеніемъ полиціи: свѣдѣній о питейныхъ заведеніяхъ и вообще о торговыхъ лавкахъ ни полицейскія управленія, ни волостныя управленія не доставляютъ.

— Калишская губ. Особенное вниманіе обращено было на освидѣтельствованіе скота, предназначеннаго на убой и продаваемаго въ рядахъ мяса, причемъ соблюдался такой порядокъ, что мясники на каждую тушу должны были представить свидѣтельство полиціи въ томъ, что скотъ не происходитъ изъ мѣстностей, гдѣ существуютъ эпизоотіи. Кромѣ того, скотъ подвергался медицинскому осмотру до убоя и послѣ онаго. При соблюденіи этихъ мѣръ нигдѣ въ городахъ не обнаружилось зараженія сибирскою язвою отъ употребленія въ пищу мяса больнаго скота, несмотря на то, что въ нѣкоторыхъ уѣздахъ появлялась сибирская язва рогатаго скота.

— Калужская губ. Въ гор. Калугѣ при освидѣтельствованіи соленой рыбы, присланной изъ гор. Орла, нѣкоторыя части ея оказались совершенно негодными къ употребленію за промзглостію и полною испорченностію и потому уничтожены.

— Лифляндская губ. Въ гор. Ригѣ чаще всего приходилось имѣть дѣло съ испорченными и содержащими недозволенныя примѣси съѣстными припасами. На Двинскомъ рынкѣ нерѣдко встрѣчались испорченные мясные товары; нѣсколько разъ конфисковано масло, содержащее чрезмѣрное количество воды или соли, а иногда масло, смѣшанное съ свинымъ или говяжьимъ саломъ; не допущено къ продажѣ и уничтожено разбавленное водою молоко; уничтожены гнилыя рыба, колбасы разныхъ сортовъ и дичь; забраковано не малое количество тушъ свиней по случаю нахожденія на нихъ

шелудей. При подобныхъ конфискаціяхъ въ гор. Ригѣ часто спрашивалось мнѣніе ветеринарнаго врача. На него же возложено ежедневное посѣщеніе помянутаго рынка для надлежащаго освидѣтельствованія продаваемыхъ тамъ припасовъ продовольственныхъ. Мясные ряды неудовлетворительны, находятся среди города, не имѣютъ ни погребовъ, ни ледниковъ и нисколько не соотвѣтствуютъ гигіеническимъ требованіямъ, хотя со стороны торговцевъ мясомъ соблюдаются, по возможности, необходимая чистота и благовидность. Бойни въ разныхъ мѣстахъ форштадскихъ частей города Риги бо́льшею частію находятся также въ плохомъ состояніи и нѣкоторыя изъ нихъ распространяютъ въ лѣтнее время чувствительное для сосѣднихъ жителей зловоніе.

Случаевъ оффиціально обнаруженныхъ врачебно-полицейскихъ проступковъ торговцевъ по губерніи было 92.

— Люблинская губ. Охраненіе общественнаго здоровья составляетъ постоянный предметъ заботливости врачебнаго отдѣленія и санитарныхъ комитетовъ, какъ губернскихъ, такъ и уѣздныхъ. Производился постоянный надзоръ за съѣстными припасами, напитками и мѣстами ихъ продажи и потребленія. На скотобойнѣ ветеринаръ осматривалъ передъ убоемъ каждую скотину. Въ Люблинѣ 1 булочникъ за дурно испеченный хлѣбъ, 2 мясника за продажу несвѣжаго мяса и 1 еврей за тайный привозъ кожъ съ павшихъ овецъ преданы мировому судьѣ. Въ г. Яновѣ 1 еврей былъ подвергнутъ судебному преслѣдованію за тайно убитую и неосмотрѣнную врачомъ рогатую скотину.

— Московская губ. Въ Москвѣ при 66 случаяхъ медико-полицейскихъ осмотровъ различнаго рода заведеній, найдены негодные къ употребленію различные съѣстные и питейные припасы, которые на законномъ основаніи были уничтожены; составленные же объ этомъ акты были переданы мировымъ судьямъ. Кромѣ того, при пререканіи торговцевъ съ коммиссіями, свидѣтельствовавшими ихъ заведенія, были отбираемы у нихъ разные недоброкачественные продукты: рыба, колбасы, солонина, и были присылаемы во врачебное управленіе для химическаго и микроскопическаго изслѣдованія. Этихъ случаевъ было въ Москвѣ 45, а въ уѣздахъ 3.

— Пензенская губ. Изъ наличнаго 1817 (1288 въ горо-

дахъ и 529 въ уѣздахъ) числа заведеній для приготовленія, продажи, храненія и потребленія съѣстныхъ и питейныхъ припасовъ осмотрѣно врачами 1012 (657 въ городахъ и 355 въ уѣздахъ). При освидѣтельствованіи съѣстныхъ припасовъ было обнаружено нарушеніе установленныхъ закономъ правилъ у 5 торговцевъ въ гор. Пензѣ. Составленные о семъ акты были переданы полиціи для привлеченія виновныхъ къ суду.

— Петроковская губ. Съ цѣлію охраненія народнаго здоровья въ губерніи и уѣздныхъ городахъ, существуютъ санитарные комитеты, изъ коихъ уѣздные учреждены въ 1877 г. Въ гор. Петроковѣ надзоръ за съѣстными припасами и жизненными продуктами, особенно на площадяхъ въ торговые дни, производится членами санитарнаго комитета, снабженными для этой цѣли билетами. Лавки, погреба, трактиры и т. п., ревизуются періодически при участіи чиновъ полиціи. Въ скотобойняхъ прежде убоя весь скотъ осматривается ветеринарами, или врачами, и тѣми же врачами свидѣтельствуется мясо, предназначенное въ продажу.

— Подольская губ. Врачи могутъ производить освидѣтельствованіе только въ рѣдкихъ и исключительныхъ случаяхъ во время разъѣздовъ по дѣламъ службы, отъ чего многія заведенія остаются безъ всякаго осмотра.

— Псковская губ. Кромѣ Комитетовъ Общественнаго Здравія, губернскихъ и уѣздныхъ, существуютъ санитарныя попечительства въ гг. Псковѣ, Островѣ и Опочкѣ и въ уѣздахъ Псковскомъ и Опоческомъ, члены которыхъ обязаны имѣть бдительное наблюденіе за санитарнымъ состояніемъ ввѣренныхъ имъ участковъ, наблюдать за доброкачественностью съѣстныхъ припасовъ и напитковъ, продаваемыхъ въ лавкахъ и во всѣхъ торговыхъ заведеніяхъ. Санитарныхъ попечителей въ Псковѣ 20, въ Псковскомъ уѣздѣ 24, въ г. Островѣ 23, въ г. Опочкѣ 4 и Опоческомъ уѣздѣ 8.

— С.-Петербургская губернія. Со времени упраздненія штемпельной бумаги надзоръ со стороны уѣздныхъ врачей за доброкачественностію съѣстныхъ и питейныхъ припасовъ и по временамъ освидѣтельствованіе торговыхъ заведеній почти не выполняется. Важный въ отношеніи народнаго здоровья вопросъ этотъ былъ неоднократно поднимаемъ Врачебнымъ Отдѣленіемъ. Врачи призывались

къ объясненіямъ и при каждомъ обсужденіи мѣръ объ охраненіи народнаго здравія, все болѣе и болѣе выяснялась несостоятельность существующаго врачебно - полицейскаго надзора. Уѣздные врачи въ оправданіе своего бездѣйствія ссылались на порядокъ въ отношеніи отпуска имъ прогонныхъ денегъ. Посему С. - петербургскій губернаторъ въ мартѣ 1877 г. возбудилъ ходатайство, причемъ объяснилъ, что постояннаго санитарнаго надзора существовать не можетъ. Такъ, по вопросу: могутъ ли уѣздные врачи дѣлать поѣздки по требованіямъ становыхъ приставовъ для освидѣтельствованія торговыхъ и промышленныхъ заведеній на счетъ авансовъ, отпускаемыхъ врачамъ на разъѣзды по дѣламъ службы, казенная палата увѣдомила, что врачи, выбывающіе въ уѣздъ по требованіямъ полиціи для освидѣтельствованія торговыхъ и промышленныхъ заведеній, могутъ относить прогоны на суммы, получаемыя отъ полицейскихъ управленій на разъѣзды по другимъ дѣламъ, но съ условіемъ, чтобы о количествѣ на этотъ предметъ расхода полицейскія управленія доносили палатѣ для зачисленія ихъ въ недоимку на виновныхъ, съ поименованіемъ оныхъ, и чтобы полиція тотчасъ же приступала ко взысканію тѣхъ денегъ. А такъ какъ полицейскія управленія предварительно не могутъ знать дѣйствительно ли при помянутыхъ освидѣтельствованіяхъ могутъ быть открыты факты, могущіе на законномъ основаніи кого либо подвергнуть взысканію (т.-е. окажутся ли виновные, съ которыхъ можно бы взыскать израсходованныя деньги), то они и не рѣшаются выдавать деньги на проѣздъ врачей.

Кронштадтскій военный губернаторъ сообщилъ, что въ торговыхъ заведеніяхъ Кронштадта продаются: медъ, окрашенный въ розовый цвѣтъ, и квасъ, сходный по цвѣту съ клюквеннымъ морсомъ, оказавшіеся, по химическому изслѣдованію, съ содержаніемъ фуксина, а также сыръ, въ коркѣ котораго найденъ фуксинъ. Вслѣдствіе сего 10 ноября военному губернатору сообщено, что, согласно положенію Медицинскаго Совѣта, слѣдуетъ строго воспретить окраску фуксиномъ какихъ бы то ни было напитковъ, или веществъ, употребляемыхъ въ пищу.

— Саратовская губ. Въ Саратовѣ наблюденіе за продажею мяса и рыбы возложено на губернскаго ветеринара. Онъ имѣлъ постоянное

наблюденіе за убоемъ скота, за чистотою на бойняхъ, а также санитарная коммиссія, учрежденная въ каждомъ городѣ. Санитарныя коммисіи производили осмотры привозимой изъ низовья рѣки Волги и Каспійскаго моря соленой рыбы: осетрины, бѣлуги, севрюги и другихъ, каковой привозится громадное количество и которая употребляется въ пищу въ сыромъ видѣ, отъ чего бываютъ иногда смертельныя отравленія. Эти же коммиссіи наблюдали за состояніемъ базаровъ, гостинницъ, трактировъ, постоялыхъ дворовъ, боенъ и салотопенъ. Въ случаѣ найденныхъ безпорядковъ въ отношеніи чистоты или доброкачественности съѣстныхъ и питейныхъ припасовъ, составлялись акты и передавались мировымъ судьямъ. По указанію коммисіи, бойни для скота начинаютъ переноситься подальше за городъ. Въ Саратовѣ устроены новыя мясныя лавки въ видѣ красиваго зданія съ цѣлью имѣть возможность содержать ихъ въ надлежащей чистотѣ и устранить зараженіе отъ нихъ воздуха.

— Тобольская губ. Одинъ только разъ были открыты въ окорокахъ трихины, въ г. Тобольскѣ.

— Тульская губ. Убиваемый въ г. Тулѣ скотъ на продовольствіе предварительно свидѣтельствуется ветеринарными врачами, причемъ послѣ осмотра скотъ ими клеймится.

— Харьковская губ. Въ одной тушѣ свинины вѣсомъ 8 пуд. 3 ф. найдены зародыши глисты cysticercus cellulosae.

— Херсонская губ. Приложенію медико-полицейскихъ мѣръ къ жизни препятствуютъ, съ одной стороны невѣжество и отчасти бѣдность населенія, порождающая въ ономъ такой складъ антигигіеническихъ привычекъ, который лишь съ большими усиліями можетъ быть измѣненъ къ лучшему и побѣдить ту апатію, съ которою населеніе относится къ санитарнымъ мѣрамъ; съ другой стороны неправильный образъ торговли, основанной на одномъ общемъ, развитомъ особенно между мелкими промышленниками обманѣ, въ различныхъ уловкахъ, чтобы продать гнилой товаръ, накормить испорченною пищею и т. п. Врачи, заваленные работою, не имѣютъ возможности во-время собрать нужныя имъ свѣдѣнія. Одинъ врачъ въ цѣломъ уѣздѣ, имѣющемъ отъ 150000 до 350000 жителей на пространствѣ отъ 800000 до 1700000 десятинъ, не въ состояніи въ годъ объѣхать всѣ селенія и осмотрѣть всѣ база-

ры и промышленныя заведенія. Городовые врачи въ такихъ, напримѣръ, городахъ какъ Херсонъ или Елисаветградъ, не въ силахъ слѣдить за тѣмъ, чтобы въ трактирахъ, гостинницахъ и харчевняхъ отпускалась всегда свѣжая пища, чтобы на бойняхъ не было больныхъ животныхъ, на базарахъ и въ лавкахъ не продавалось гнилыхъ товаровъ, особенно рыбы и мяса. Въ городахъ — городскія управленія, а въ селахъ сельскія власти, не только не содѣйствуютъ врачу въ его медико-полицейской дѣятельности, но нерѣдко даже относятся къ ней враждебно.

б) Надзоръ за приготовленіемъ искусственныхъ минеральныхъ водъ.

Въ 1877 г., съ разрѣшенія медицинскаго совѣта, открыто 29 новыхъ заведеній для приготовленія шипучихъ напитковъ и искусственныхъ минеральныхъ водъ по химическимъ анализамъ доктора Струве, съ условіемъ, чтобы производство было подъ руководствомъ и отвѣтственностію провизора или химика и подъ надзоромъ мѣстныхъ врачебныхъ управленій, а колес. ассесору Малиновскому въ С.-Петербургѣ разрѣшено приготовлять и продавать кумысъ изъ коровьяго молока, по способу Хайновскаго, описанному въ брошюрѣ, изданной въ 1873 г., подъ заглавіемъ «дешевый кумысъ».

в) Надзоръ за чистотою улицъ, площадей, общественныхъ мѣстъ и жилищъ.

Со времени передачи городскимъ и земскимъ управленіямъ попеченія о санитарномъ благоустройствѣ, уѣздные и городовые врачи принимаютъ участіе въ надзорѣ за соблюденіемъ чистоты воздуха только по приглашенію подлежащихъ властей. Общественныя управленія нѣкоторыхъ большихъ городовъ приступили къ практическому рѣшенію возложенныхъ на нихъ задачъ въ размѣрѣ своихъ матеріальныхъ средствъ, и обратили должное вниманіе на освѣщеніе, вывозъ нечистотъ, снабженіе хорошею водою. Въ частности въ отчетахъ врачебныхъ отдѣленій находятся слѣдующія свѣдѣнія:

— Астраханская губ. Дурное содержаніе, несвоевременное и небрежное очищеніе помойныхъ ямъ и сортировъ въ частныхъ до-

махъ и общественныхъ заведеніяхъ, особенно лѣтомъ, портитъ воздухъ. При вывозѣ нечистотъ изъ сортировъ, онѣ разливаются, не только на дворахъ, но и на улицахъ, такъ какъ бочки большею частію весьма плохія и не плотно закрываются. Нечистоты разливаются по низменному полю недалеко отъ городскихъ боенъ. Съ этого мѣста, при вѣтрѣ, зловоніе распространяется иногда по всему городу.

— Вологодская губ. Въ отвращеніе весною разложенія нечистотъ и зараженія воздуха, губернскій Комитетъ Общественнаго Здравія постановилъ: просить городскую управу озаботиться неотложно принятіемъ мѣръ къ оздоровленію жилищъ, очисткѣ дворовъ и т. п., въ особенности въ гостинницахъ, постоялыхъ дворахъ и прочихъ помѣщеніяхъ, гдѣ бываетъ скученіе народа, а для этой цѣли, согласно § 40 обязательныхъ для жителей Вологды правилъ, назначить санитарные осмотры по каждой части города; полицейскому управленію предложить имѣть неослабное наблюденіе за исполненіемъ жителями обязательныхъ правилъ, затѣмъ сообщить земскимъ управамъ, начальникамъ учебныхъ заведеній и пріютовъ, предложивъ обратить вниманіе на вентиляцію комнатъ и очистку помойныхъ и ретирадныхъ ямъ. Земскіе врачи, во время разъѣздовъ по селамъ, обязаны давать крестьянамъ полезные совѣты, обращать вниманіе на худое устройство ихъ жилищъ, на вредные обычаи и привычки, небрежность и невниманіе къ самимъ себѣ, способствующія къ проявленію болѣзней: глазныхъ, ревматизма, золотухи, сифилиса, и др. Вслѣдствіе сего, вредные обычаи, какъ-то: запариваніе оспенныхъ больныхъ въ печахъ и баняхъ, неумѣстное и неумѣренное кровопусканіе коновалами, роды въ жаркихъ баняхъ и проч. начинаютъ мало по малу выходить изъ употребленія.

— Гродненская губ. Улицы г. Гродно большею частію хорошо провѣтриваются, вымощены и чисто содержатся. Настоящее устройство отхожихъ мѣстъ и содержаніе ихъ въ Гродно служатъ сильнымъ препятствіемъ для всякихъ мѣръ, принимаемыхъ по оздоровленію города. Вывозъ нечистотъ въ герметическихъ бочкахъ дѣлается только изъ общественныхъ заведеній. Отхожія же мѣста частныхъ жилищъ Гродно вовсе не очищаются. Среди чисто содержимыхъ улицъ есть одинъ пунктъ города Гродно, изъ котораго вонь

и нечистота не можетъ быть изгнана никакими силами, пунктъ этотъ называется школьный дворъ, гдѣ въ старыхъ, полуразрушенныхъ бѣдныхъ домикахъ, поставленныхъ безъ всякаго порядка одинъ около другого, съ грязнѣйшими вонючими дворами, живетъ бѣднѣйшее еврейское населеніе и гдѣ въ добавокъ, среди этой трущобы, устроены мясныя и рыбныя лавки. Единственное время въ году, праздникъ еврейской пасхи, когда евреи — по религіознымъ требованіямъ, должны чистить самихъ себя и свою обстановку, приводить школьный дворъ въ лучшій видъ, но и въ этомъ на недѣлю вычищаемомъ состояніи вонь школьнаго двора остается неустранимою. Жители сего двора наибольше подвергаются заболѣваніямъ, но привести въ извѣстность числа заболѣваемости и смертности въ еврейскомъ школьномъ дворѣ невозможно, ибо нѣтъ ничего труднѣе, какъ знать число еврейскаго населенія въ какой либо мѣстности. Есть еще, какъ въ Гроднѣ, такъ и въ другихъ мѣстахъ населенія евреевъ, заведеніе требующее усиленнаго надзора въ санитарномъ отношеніи и менѣе другихъ ему подчиняющееся; это миква, устраиваемая въ видѣ широкаго колодца, гдѣ, по требованію еврейскаго закона, еврейскія женщины обязаны, на 7 день по прекращеніи менструаціи, окунуться въ такъ-называемую живую воду и куда влѣзаютъ въ одно время нѣсколько женщинъ. Уѣздные города и мѣстечки довольно чисты, потому что почти всѣ вымощены камнемъ. Въ Волковыскѣ въ одномъ постояломъ дворѣ найдена значительная нечистота отхожихъ мѣстъ и помойныхъ ямъ; въ ямѣ кожевеннаго завода застой разложившейся жидкости; составленные по этому поводу акты переданы полицейскому управленію.

— Иркутская губ. Въ г. Иркутскѣ торговыя бани содержатся по бо́льшей части неопрятно, рѣдко чистятся, а въ нѣкоторыхъ полы и полки расшатались, вода мутная и вонючая, воздухъ дурной, спертый, въ иныхъ дуетъ сквозной вѣтеръ изъ разбитыхъ стеколъ и щелей дверей, что вредно дѣйствуетъ на разгоряченное тѣло и обусловливаетъ простудныя болѣзни.

— Люблинская губ. Соблюденіе чистоты жилыхъ помѣщеній, дворовъ, улицъ, площадей, помойныхъ ямъ, ретирадныхъ мѣстъ и пр. въ городахъ встрѣчаетъ непреодолимыя затрудненія со стороны жителей и преимущественно евреевъ; но, несмотря на то и благо-

даря энергической дѣятельности магистрата и полиціи, побуждаемыхъ врачебномъ отдѣленіемъ и санитарнымъ комитетомъ, г. Люблинъ въ послѣднее время относительно своей чистоты, въ особенности главныхъ улицъ, справедливо принадлежитъ къ числу самыхъ чистыхъ городовъ. Согласно постановленію санитарнаго комитета, послѣдовало распоряженіе, сверхъ частыхъ дезинфекцій рейнштоковъ, отхожихъ мѣстъ, помойныхъ ямъ и трубъ, объ асфальтировкѣ дворовыхъ и уличныхъ рейнштоковъ возлѣ магистратскихъ и казенныхъ зданій, съ цѣлью радикальнаго устраненія изъ оныхъ зловонія. Для болѣе же вѣрнаго наблюденія за чистотою г. Люблинъ раздѣленъ на 4 санитарные участка и въ каждомъ назначенъ комитетъ изъ врача, техника, обывателя, магистратскаго и полицейскаго чиновниковъ. Независимо отъ сего, сдѣлано распоряженіе о самомъ правильномъ вывозѣ нечистотъ изъ ретирадныхъ мѣстъ и о преданіи суду неповинующихся въ этомъ отношеніи домовладѣльцевъ.

— Петроковская губ. За чистотою улицъ, площадей, дворовъ, отхожихъ и помойныхъ ямъ наблюдаютъ, кромѣ чиновъ земской стражи, члены санитарныхъ комитетовъ, которыми много уже устранено, но много еще остается устранить. Неуспѣшность этого дѣла зависитъ частью отъ нерадѣнія и неопрятности, какъ домохозяевъ, такъ и жильцевъ, особенно евреевъ. Въ 1877 г. санитарнымъ комитетомъ въ г. Петроковѣ осмотрѣно много жилыхъ подваловъ и чердаковъ, и изъ нѣкоторыхъ изъ нихъ, гдѣ признано необходимымъ, удалены жильцы.

— Подольская губ. Относительно очищенія городовъ, устройства отхожихъ мѣстъ, помойныхъ ямъ, правильныхъ стоковъ и проч. встрѣчается большое затрудненіе и единственная мѣра для очистки нечистотъ есть составленіе актовъ, которые передаются мировымъ судьямъ. Но и эта мѣра далеко недостаточна для того, чтобы привести города въ должную опрятность и чистоту, такъ какъ сами домовладѣльцы о томъ не заботятся. Всѣ города и мѣстечки, съ господствующимъ въ нихъ еврейскимъ населеніемъ, отличаются неимовѣрною нечистотою, зловоніемъ и вообще отсутствіемъ всякаго намека или признака благоустроенныхъ городовъ, несмотря на

чрезвычайно выгодныя условія губерніи въ географическомъ и климатическомъ отношеніяхъ.

— Радомская губ. Въ послѣднее время года членами санитарнаго комитета была произведена въ г. Радомѣ ревизія жилыхъ строеній и еврейскихъ училищъ.

— Саратовская губ. Для болѣе тщательнаго наблюденія за санитарнымъ состояніемъ во всѣхъ городахъ губ., по распоряженію губернатора, учреждены санитарныя коммиссіи: изъ врачей, исправника или полиціймейстера, члена городской управы, ветеринара, гдѣ таковый есть, и архитектора, съ участіемъ въ губернскомъ городѣ членовъ врачебнаго отдѣленія. На обязанность коммиссій возложено наблюденіе за состояніемъ городовъ въ гигіеническомъ отношеніи. Они производятъ осмотръ улицъ, площадей, дворовъ, а въ послѣднихъ — ретирадныхъ мѣстъ и помойныхъ ямъ, бань и пр. Въ теченіи года было обращено вниманіе городской управы на лучшее мощеніе улицъ, и вновь вымощенныя улицы имѣютъ выпуклый профиль, отъ чего улицы стали суше, меньше на нихъ грязи и навоза. Коммиссіею обращено было вниманіе на ночлежные дома, гдѣ бываетъ большое скопленіе народа, чтобы была улучшена вентиляція и чтобы женщины помѣщались отдѣльно отъ мужчинъ. Одинъ ночлежный домъ найденъ ветхимъ, почему предложено его закрыть. Найдены 2 бани ветхими и сдѣлано распоряженіе о приведеніи ихъ въ исправность или о закрытіи. По указанію коммиссіи закрыто одно кладбище какъ находящееся на незаконномъ мѣстѣ. Протоколы коммиссіи сообщались Городской управѣ.

— Таврическая губ. Дѣйствія санитарныхъ коммиссій, учрежденныхъ при городскихъ управахъ для наблюденія за чистотою въ жилищахъ, дворахъ, на улицахъ, площадяхъ и пр., весьма мало подвинули впередъ санитарную часть въ уѣздныхъ городахъ, не говоря уже о селахъ. Во всѣхъ городахъ, не исключая и Симферополя, обыватели и представители городскаго управленія не обращаютъ никакого вниманія на то, что всѣ органическіе продукты остаются на территоріи города; къ тому же, съ каждымъ днемъ увеличивается масса навоза, оставляемаго подводами, покрывающими въ базарные дни площади и улицы. Эти нечистоты обра-

зуютъ цѣлые холмы, никогда не убираемые какъ слѣдуетъ. Грязь на улицахъ бываетъ буквально по колѣно лошадямъ, такъ что онѣ вязнутъ и не въ состояніи вытащить легкаго экипажа. Дворы наибольшей части горожанъ и особенно постоялые дворы въ высшей степени содержатся неопрятно, нечистоты не вывозятся, изъ навоза дѣлается такъ-называемый кизякъ въ видѣ кирпичей, употребляемый для топлива. Воспрещеніе этого производства встрѣчаетъ со стороны обывателей большое сопротивленіе, по укоренившейся привычкѣ къ фабрикаціи этого рода. Отхожія мѣста въ наибольшей части дворовъ находятся въ самомъ первобытномъ состояніи; вмѣсто ящиковъ устроены ямы, которыя при наполненіи экскрементами засыпаются землею и рядомъ съ первою ямою роется другая и т. д.

— Тамбовская губ. По примѣру предыдущаго 1876 г., при наступленіи весенняго времени во всѣхъ городахъ, по распоряженію губернатора, были учреждены санитарныя коммиссіи для врачебно-полицейскаго осмотра площадей, улицъ, домовъ, торговыхъ заведеній и окрестностей городовъ, какъ, напр., мѣстъ, отведенныхъ для сваливанія нечистотъ, вывозимыхъ изъ города и для зарыванія труповъ животныхъ, а также кладбищъ съ цѣлію провѣрки, насколько улучшилось состояніе города, въ сравненіи съ предшествовавшимъ годомъ и въ какой степени устранены тѣ безпорядки, какіе были замѣчены коммиссіями въ 1876 г., особенно тѣ безпорядки, за допущеніе которыхъ виновные были привлечены къ отвѣтственности. При разсмотрѣніи протоколовъ санитарныхъ коммиссій оказалось, что санитарное состояніе городовъ въ 1877 г., во многихъ отношеніяхъ значительно улучшилось. Городскія площади, многолюдныя общественныя и торговыя заведенія содержатся въ надлежащемъ порядкѣ. Вообще какъ городскими управами, такъ и обывателями на этотъ предметъ видимо обращено должное вниманіе, а нѣкоторыми городскими думами даже изданы для обывателей обязательныя постановленія.

— Тульская губ. Въ 1877 г. въ Тульской губерніи ни городскими думами, ни губернскими и уѣздными земскими учрежденіями не обсуждались, какъ и прежде, вопросы, касающіеся улучшенія санитарнаго состоянія городовъ. На приглашаемыхъ земствомъ

врачей повсемѣстно возлагается одно лишь леченіе больныхъ въ больницахъ и разъѣзды по селамъ для леченія. Постановленія Тульской городской думы, составленныя еще въ 1875 г. относительно чистоты площадей, улицъ, дворовъ, устройства помойныхъ ямъ, ретирадныхъ мѣстъ въ г. Тулѣ, отчасти исполняются на большихъ улицахъ.

— Эстляндская губ. Главный недостатокъ устройства г. Ревеля состоитъ въ томъ, что до сихъ поръ не проведены водопроводы въ Вышгородѣ, въ Дерптскомъ, Нарвскомъ и Вышгородскомъ форштадтахъ, гдѣ жители страдаютъ отъ недостатка хорошей воды, а при пожарахъ не имѣется вблизи достаточнаго количества воды для тушенія. До сихъ поръ не найдено средствъ для устройства бойни, столь необходимой для города.

г) *Надзоръ за фабриками, заводами и другими заведеніями. Гигіена рабочихъ.*

— Астраханская губернія. Жилища для рабочихъ въ мастерскихъ указываютъ на малую заботливость хозяевъ объ удобствахъ рабочихъ. Помѣщенія сыры, безъ достаточно чистаго воздуха.

— Гродненская губ. изобилуетъ суконными фабриками. Всѣ онѣ содержатся болѣе или менѣе чисто. Рабочіе не составляютъ артелей и живутъ не на фабрикахъ, а на частныхъ квартирахъ. Во многихъ фабрикахъ въ городѣ (Бѣлостокѣ) стокъ нечистотъ проводится въ р. Бѣлу. Въ виду предполагаемой перестройки г. Бѣлостока по новому плану, сдѣланы необходимыя замѣчанія о недопущеніи въ городѣ окраски суконъ.

— Иркутская губ. При санитарномъ осмотрѣ фабрикъ и заводовъ (Иркутскаго округа) найдено, что для рабочихъ совершенно нѣтъ никакой врачебной помощи, такъ какъ нѣкоторые изъ нихъ, напр., Талызинская фабрика, въ 40 верст. отъ Иркутска, съ 300 чел. рабочихъ, не только не имѣетъ больницы, но даже и фельдшера; прочіе заводы или вовсе не имѣютъ больницъ и фельдшеровъ, или и имѣютъ фельдшеровъ, но они исполняютъ какія-нибудь другія обязанности, или обратно: обязанности фельдшеровъ исполняютъ простые рабочіе или ссыльно-каторжные (Усольск. солевар. заводъ).

— Люблинская губ. Всѣ фабрики и заводы, въ числѣ которыхъ

первое мѣсто занимаютъ свеклосахарный въ Закржувкѣ съ 800 чел. рабочихъ, и желѣзныхъ издѣлій въ Иренѣ съ 300 рабочихъ, были осматриваемы и нигдѣ не оказалось упущенія, какъ относительно гигіеническихъ условій помѣщеній рабочихъ, такъ распредѣленія времени труда и возраста рабочихъ, не исключая Люблинской табачной фабрики, къ которой относится распоряженіе губернскаго правленія, основанное на постановленіи санитарнаго комитета 1875 г.

— Московская губ. Надзоръ за состояніемъ здоровья людей на фабрикахъ и др. мѣстахъ производился полицейскими и уѣздными врачами, причемъ оказавшихся больными венерическою, а также другими болѣзнями отправляли въ больницы, а въ нѣкоторыхъ случаяхъ пользовали и на мѣстахъ ихъ пребыванія.

— Петроковская губ. Врачебный персоналъ совершенно безсиленъ, чтобы наблюдать за фабриками въ отношеніи санитарнаго ихъ устройства, размѣщенія рабочихъ и проч. Въ этомъ отношеніи отсутствіе положительныхъ установленныхъ правилъ, опредѣляющихъ участіе врачей при устройствѣ фабрикъ и заводовъ и для наблюденія за содержаніемъ рабочихъ въ фабричныхъ казармахъ, не дозволяетъ врачамъ принимать надлежащее въ томъ участіе. Желательно, чтобы для правильнаго дѣйствія врачей по надзору за гигіеной рабочихъ была издана инструкція, опредѣляющая, чего могли бы требовать врачи отъ владѣльцевъ для охраненія здоровья рабочихъ, особенно женщинъ и дѣтей, нерѣдко работающихъ наравнѣ съ мужчинами.

— С.-Петербургская губ. По уѣздамъ, въ теченіе года, были произведены освидѣтельствованія жилыхъ помѣщеній фабричныхъ рабочихъ, членомъ врачебнаго отдѣленія и 2 уѣздными врачами. Всего осмотрѣно 129 частныхъ квартиръ рабочихъ, причемъ оказалось, что тѣснота помѣщеній не считается ими существеннымъ недостаткомъ и что ошибочные экономическіе разсчеты служатъ оправданіемъ для съемщиковъ въ выборѣ ими квартиръ, какъ для себя, такъ и для семьи. На каждаго живущаго приходится, въ большинствѣ случаевъ, менѣе 1 куб. саж. воздуха. При наймѣ квартиръ съ дровами рабочіе употребляютъ $^1/_{10}$ часть своего заработка.

— Тульская губ. Такъ какъ въ Тулѣ только одинъ городовой врачъ, занятый часто по цѣлымъ суткамъ судебно-медицинскими

дѣлами завѣдуетъ и больницею острога, то осмотръ фабрикъ, заводовъ и ремесленныхъ заведеній производится рѣдко и недостаточнымъ образомъ; между тѣмъ фабричныхъ заведеній, особенно самоварныхъ, слесарныхъ и гармонійныхъ въ Тулѣ очень много.

— Харьковская губ. При осмотрѣ городовыми врачами въ г. Харьковѣ мастерскихъ, оказалось, что эти заведенія въ гигіеническомъ отношеніи содержатся удовлетворительно.

д) Надзоръ за торговлею ядовитыми сильнодѣйствующими средствами.

— Въ Астраханской губ. продажа сильнодѣйствующихъ средствъ производится въ одномъ магазинѣ на законномъ основаніи. При освидѣтельствованіи, упущеній не замѣчено, но извѣстно, что эти средства употребляются шарлатанами, которыхъ въ Астрахани много. Не разъ доходили до врачебнаго отдѣленія свѣдѣнія, что значительное количество опіума (теріака), фосфора, сулемы, вредныхъ бѣлилъ и проч. расходится въ народѣ, но открыть лицъ, торгующихъ ими, не удалось. Всего въ г. Астрахани произведено 796 медико-полицейскихъ осмотровъ и составлено 32 акта.

— Вологодская губ. Въ уѣздахъ, земскимъ фельдшерамъ вмѣнено въ обязанность слѣдить за злоупотребленіями знахарей и коноваловъ и доносить мѣстной полиціи. Знахари, употребляющіе сулему, киноварь, ярь-мѣдянку и пр., благодаря устройству сельской медицины и безплатной выдачѣ лекарствъ, встрѣчаются рѣже.

— Воронежская губ. За продажею въ лавкахъ ядовитыхъ и сильнодѣйствующихъ средствъ имѣли наблюденіе мѣстные врачи, но мѣра эта оказывается недостаточною, въ чемъ убѣждаетъ частое нахожденіе у простаго народа сулемы, киновари, мышьяку и др.

— Екатеринославская губ. Торговля сильнодѣйствующими веществами безъ надлежащаго разрѣшенія открыта въ м. Никополѣ, послѣ смерти одного еврея, отравившагося мышьякомъ. Въ лавкѣ одного купца найдено мышьяку до 30 ф. и сулемы до 10 лотовъ.

— Иркутская губ. По указанію полиціи въ Иркутскѣ осмотрѣно 12 лавокъ съ москательными товарами, въ которыхъ ядовитыхъ веществъ, указанныхъ въ спискѣ лит. А., въ продажѣ не оказалось; изъ указанныхъ въ спискѣ Б, В, Г найдены въ одной лавкѣ швейнфуртская зелень, ртуть и др. лекарственныя вещества.

Всѣ вещества хранятся по установленнымъ правиламъ. Случаевъ, официально обнаружившихъ врачебно-полицейскіе проступки торговцевъ этими товарами, въ 1877 г., не было.

— Казанская губ. Случаи отравленія въ губерніи, по преимуществу мышьякомъ, указываютъ, что тайная торговля ядовитыми веществами, вопреки надзору, все еще существуетъ.

— Калишская губ. Лавокъ, въ которыхъ продаются ядовитыя краски, находится въ губерніи 12 (въ Калишѣ 5, Колѣ 2, Ленчицѣ 2, Конинѣ 1, Турнѣ 1, Сѣродзѣ 1). Складовъ аптечныхъ матеріаловъ: въ Калишѣ 1 и Сѣрадзѣ 1. Всѣ они были осмотрѣны врачами. Содержаніе и продажа вредныхъ для здоровья веществъ производилась законнымъ порядкомъ и никакихъ важныхъ злоупотребленій не обнаружено.

— Калужская губ. Въ Мосальскомъ уѣздѣ, при осмотрѣ лавокъ, обнаружена въ одномъ случаѣ продажа ядовитыхъ или сильнодѣйствующихъ веществъ безъ установленнаго разрѣшенія на право продажи, и всѣ ядовитыя и сильнодѣйствующія вещества приведены въ точную извѣстность, опечатаны и вмѣстѣ съ актомъ отосланы на распоряженіе мироваго судьи. Книгъ для записки ядовитыхъ и сильнодѣйствующихъ веществъ не было выдано изъ врачебнаго отдѣленія лицамъ купеческаго званія по недоставленію отъ городскихъ управъ должныхъ свѣдѣній о лицахъ, торгующихъ означенными веществами.

— Кіевская губ. Въ г. Кіевѣ находится 2 магазина аптечныхъ матеріаловъ и въ г. Бердичевѣ также 2.

— Лифляндская губ. Рижское полицейское управленіе просило врачебное отдѣленіе объ изслѣдованіи 4 бутылочекъ съ жидкостями, отпущенными въ видѣ средства противъ чахотки лицомъ, неимѣющимъ права заниматься ни леченіемъ больныхъ, ни приготовленіемъ лекарствъ. По химическомъ изслѣдованіи этихъ жидкостей, ядовитыхъ и сильнодѣйствующихъ веществъ въ нихъ не оказалось. Въ другомъ случаѣ Рижская управа благочинія, доставивъ бутылочку съ средствомъ, проданнымъ одною женщиною мужчинѣ для излеченія отъ запоя и оказавшимся безъ дѣйствія, просила опредѣлить, не содержится ли въ оной вредныхъ для здоровья примѣсей. По химическомъ изслѣдованіи вредныхъ для здоровья при-

мѣсей въ этой жидкости не оказалось. Наконецъ, управа благочинія просила объ изслѣдованіи жидкости, собранной при вымываніи старыхъ пробокъ, проданныхъ за новыя, такъ какъ при употребленіи этихъ пробокъ оказалось, что пиво въ закупоренныхъ ими бутылкахъ приняло особый испорченный вкусъ. Химическое изслѣдованіе жидкости показало, что пробки были окрашены смѣсью изъ мѣла и окиси желѣза; ядовитыхъ же веществъ не найдено.

— Московская губ. Надзоръ за цирюльнями производился ежемѣсячно, причемъ цирюльники исполняли обязанность, большею частію, удовлетворительно и хирургическіе инструменты содержались въ исправности; піявки были надлежащаго качества, кровокусканіе, приставленіе піявокъ, рожковъ и выдергиваніе зубовъ производилось по запискамъ или по словесному приказанію врачей и затѣмъ никакихъ вредныхъ для здоровья людей послѣдствій отъ дѣйствій цирюльниковъ замѣчено не было.

— Пермская губ. Хотя случаевъ недозволенной продажи ядовитыхъ веществъ не было, по крайней мѣрѣ заявленій объ этомъ ни отъ кого не поступало, но тѣмъ не менѣе, судя по довольно частымъ злоумышленнымъ и нерѣдко случайнымъ отравленіямъ мышьякомъ, можно думать, что контроль за продажею ядовитыхъ веществъ ведется въ губерніи далеко неудовлетворительно.

— Петроковская губ. При ревизіи медицинскимъ инспекторомъ въ г. Лодзи лавокъ дрогистовъ, найдены отступленія отъ правилъ по содержанію чистоты и порядка въ одной лавкѣ и неправильной продажѣ аптекарскихъ матеріаловъ изъ другой, за что постановленіемъ губернскаго правленія на содержателей обѣихъ лавокъ наложенъ штрафъ по 15 р.

— Оренбургская губ. Челябинское уѣздное полицейское управленіе доставило врачебному отдѣленію для химическаго изслѣдованія закупоренные въ 2-хъ жестяныхъ коробкахъ конфекты, продаваемые изъ одной кондитерской, такъ какъ отъ употребленія нѣкоторыми лицами такихъ конфектъ случались припадки отравленія. По химическомъ изслѣдованіи оказался мышьякъ, какъ надо полагать, заключавшійся въ анилиновыхъ краскахъ, которыми конфекты были окрашены.

— Въ разрѣшеніе возбужденнаго вопроса, по постановленію Ме-

дицинскаго Совѣта, разъяснено губернскимъ медицинскимъ начальствомъ, что лицу, получившему званіе дантиста, по испытаніи на основаніи 478 ст. уст. врач., какъ имѣющему право пользовать болѣзни челюстей, зубовъ и десенъ мѣстными средствами, слѣдуетъ разрѣшить выписку изъ аптекъ рецептами и сильнодѣйствующія средства, необходимыя въ этой спеціальной практикѣ, но исключительно для наружнаго ихъ употребленія, и что подъ наружнымъ употребленіемъ Совѣтъ подразумѣваетъ одно лишь мѣстное прикладываніе названныхъ средствъ къ болящему органу, не включая сюда ни вдыханій, ни подкожнаго впрыскиванія какого либо сильнодѣйствующаго средства, для предпринятія каковыхъ мѣръ непремѣнно требуется назначеніе оныхъ врачомъ и исполненіе ихъ въ его же присутствіи.

е) Карантинныя мѣры.

Вслѣдъ за полученными достовѣрными свѣдѣніями о томъ, что въ Рештѣ господствуетъ тифъ весьма злокачественнаго характера и послабляющая лихорадка, съ воспаленіемъ лимфатическихъ железъ, а по другимъ источникамъ — спорадическая чума или болѣзнь, имѣющая большое сходство съ нею и въ виду скоротечности и злокачественности болѣзни, были открыты безотлагательно карантины приморскіе въ Астарѣ и Баку и сухопутный въ Белясуварѣ, съ примѣненіемъ карантинныхъ мѣръ во всей строгости лишь къ судамъ, приходящимъ изъ Энзелійскаго порта. Сообразно сему, къ судамъ, приходящимъ изъ Персіи къ Астрахани примѣнялась трехдневная обсервація.

Для изслѣдованія появившейся въ Рештѣ болѣзни и для наблюденія за ходомъ ея, до окончанія оной, какъ въ самомъ Рештѣ, такъ и въ его окрестностяхъ, равно за принимаемыми Персидскимъ правительствомъ мѣрами къ прекращенію этой болѣзни и своевременныхъ періодическихъ донесеній о результатахъ этихъ наблюденій, г. Министромъ Внутреннихъ Дѣлъ были командированы особые медицинскіе чиновники.

19-го іюля въ Медицинскомъ Департаментѣ получена была копія съ протокола засѣданія врачей, командированныхъ въ Рештъ,

для опредѣленія свирѣпствовавшей тамъ болѣзни, съ слѣдующими заключеніями:

1) Что появившаяся въ Рештѣ болѣзнь есть эпидемическая людская чума (pestis hominum), не имѣющая однакожъ особенной злокачественности ни по интензивности, ни по экстензивности своей, но могущая сдѣлаться злокачественною и повальною при благопріятныхъ къ тому условіяхъ.

2) Что эпидемія ограничивается пока только городомъ Рештомъ, не распространяясь ни на окрестныя деревни, ни на сосѣднія съ Гиляномъ провинціи; но что было однакоже нѣсколько случаевъ, оффиціально извѣстныхъ, отдѣльнаго заболѣванія и смерти людей, прибывающихъ изъ Решта въ Энзели и въ нѣкоторыхъ деревняхъ; а также въ Халкалѣ, гдѣ однако болѣзнь эта прекратилась въ первой половинѣ августа.

3) Что эпидемію эту, судя по числу видѣнныхъ врачами случаевъ новыхъ заболѣваній, можно было считать тогда (во время составленія протокола, 5-го іюня) ослабѣвающею и

4) Что въ виду несомнѣннаго характера и свойствъ болѣзни, какъ-то: возможности и легкости повторнаго развитія ея въ самомъ Рештѣ и, что́ самое главное, распространенія на другіе округа и провинціи Персіи, а также Закавказскаго края, необходимо въ отношеніи перваго безотлагательное примѣненіе строгихъ медикополицейскихъ и всѣхъ гигіеническихъ мѣръ къ ассенизаціи г. Решта, а въ отношеніи второго открытіе карантиновъ какъ въ Персіи, по главнымъ путямъ сообщенія Решта съ другими городами, такъ и въ соотвѣтственныхъ мѣстахъ Закавказскаго края.

Вслѣдствіе того, для наблюденія въ прилегающихъ къ нашей границѣ провинціяхъ Гилянской и Адербейджанской за ходомъ и распространеніемъ Рештской болѣзни къ нашимъ предѣламъ, командированы отъ Кавказскаго намѣстничества два медика, въ Ардебиль, и въ Тавризъ и объ оказаніи имъ возможнаго содѣйствія сдѣлано сношеніе съ посланникомъ нашимъ въ Тегеранѣ и генеральнымъ Тавризскимъ консульствомъ.

По признаніи коммиссіей изъ врачей появившейся въ Рештѣ болѣзни людскою чумою, найдено необходимымъ открыть полное дѣйствіе карантина на Апшеронѣ, съ установленіемъ при оном

первоначально семидневнаго, а затѣмъ — десятидневнаго карантиннаго очищенія; въ Астарѣ же и Белясуварѣ признано достаточнымъ, по ходу болѣзни, ограничиться спросомъ и осмотромъ прибывающихъ туда изъ Персіи каравановъ и пассажировъ.

Въ видахъ усиленія на передовомъ изъ Решта морскомъ пути карантиннаго надзора, разрѣшено учредить между Баку и Астарою, кромѣ Апшеронской, еще одну брантвахту на островѣ Сарѣ или у сѣверовосточнаго банка р. Куры.

Для указанія нужныхъ мѣръ къ очищенію г. Решта и наблюденія за выполненіемъ оныхъ назначена особая международная коммиссія изъ врачей русскихъ и персидскихъ.

При выборѣ примѣнимыхъ способовъ дезинфекціи, особенно для большихъ скопленій нечистотъ, которыя не могли быть отведены или вывезены изъ города, рекомендовано повторное отъ времени до времени засыпаніе нечистотъ сухою землею или пескомъ и покрытіе ихъ поверхности жидкими остатками послѣ выпариванія нефти на воздухѣ (нефтигиль). Всѣ вышеозначенныя рѣшительныя мѣры увѣнчались полнымъ успѣхомъ, несмотря на равнодушіе и даже сопротивленіе, оказанное жителями Решта производству работъ по улучшенію его санитарнаго положенія.

— Тверской губернаторъ возбудилъ вопросъ о томъ, представляется и возможнымъ, въ гигіеническомъ отношеніи, допустить склады тряпья въ чертѣ городскаго населенія. Медицинскій Совѣтъ по обсужденіи этого вопроса нашелъ, что наблюдаемые, какъ заграницей, такъ и въ Россіи, во время эпидемій и по окончаніи ихъ, факты доказываютъ, что склады тряпья и платья дѣлались инфекціонными центрами, откуда зараза распространялась. Во время крымской войны склады платья и аммуниціи были главными источниками злокачественнаго тифа, вслѣдствіе чего послѣдовало не только запрещеніе вывоза этихъ вещей въ другія мѣстности Россіи, но и распоряженіе о сожиганіи ихъ. Въ Оренбургѣ, по окончаніи холерной эпидеміи 1848 г., платья съ умершихъ отъ холеры солдатъ были сданы въ склады. Спустя 3 мѣсяца вещи эти были вновь розданы командѣ и вызвали вслѣдъ затѣмъ цѣлую группу холерныхъ случаевъ. Наконецъ, такъ-называемые узельщики въ С.-Петербургскихъ больницахъ представляютъ такой процентъ заболѣв-

шихъ и умершихъ во время всѣхъ эпидемій, который далеко превышаетъ процентъ заболѣваемости и смертности лицъ, занимающихся уходомъ за больными. На основаніи вышеизложеннаго, Медицинскій Совѣтъ нашелъ, что въ отвращеніе вреда отъ склада тряпья въ центрѣ густаго городскаго населенія, устройство этихъ складовъ, хотя бы даже въ каменномъ зданіи, со сводами и другими приспособленіями, ни въ какомъ случаѣ не должно быть допускаемо внутри, а лишь внѣ города.

— Предсѣдатель главнаго управленія Общества попеченія о раненыхъ и больныхъ воинахъ 10 апрѣля просилъ содѣйствія г. Министра Внутреннихъ Дѣлъ къ принятію мѣръ для дезинфекціи вагоновъ на желѣзныхъ дорогахъ во время перевозки плѣнныхъ, больныхъ, раненыхъ, а также кладбищъ. Г. Министръ изъявилъ полную готовность на откомандированіе въ распоряженіе помянутаго Общества карантинныхъ врачей, одного изъ одесскаго карантина и одного изъ ѳеодоссійскаго, и на отчисленіе изъ карантинной стражи десяти нижнихъ чиновъ, предоставивъ ближайшее назначеніе всѣхъ означенныхъ лицъ взаимному соглашенію Общества съ мѣстнымъ карантиннымъ начальствомъ. Необходимые же для дезинфекціи препараты не могли быть предоставлены въ пользованіе общества, такъ какъ запаса оныхъ въ карантинахъ не дѣлается, а пріобрѣтаются они по мѣрѣ надобности на счетъ суммъ крайне ограниченныхъ, которыхъ расходъ не могъ быть опредѣленъ, тѣмъ болѣе, что по случаю появленія чумы въ Багдадской провинціи, представлялась необходимость принятія мѣръ предосторожности въ нашихъ карантинахъ.

е) Врачебно-полицейскія мѣры для предупрежденія зараженія сифилисомъ.

Общее число умершихъ отъ сифилиса въ отчетахъ врачебныхъ управленій не превышаетъ 700 чел., но извѣстно, что огромная часть умершихъ скрывается въ числѣ мертворожденныхъ. Этотъ фактъ и приведенныя на стр. 42-й числовыя данныя заболѣваемости дѣлаютъ невозможнымъ сомнѣніе необходимости усиленія мѣръ способныхъ противодѣйствовать болѣзни получившей названіе народной и семейной. Съ 1843 года, въ виду очевидной опасности для народнаго здравія отъ любо-

страстной болѣзни, послѣдовалъ цѣлый рядъ циркулярныхъ распоряженій, на основаніи особыхъ правилъ, предоставленныхъ закономъ въ руководство Министерства Внутреннихъ Дѣлъ. При существовавшемъ въ наукѣ убѣжденіи о исцѣлимости сифилиса правильнымъ леченіемъ и о заразительности однихъ его такъ-называвшихся первичныхъ формъ, все вниманіе было устремлено на пресѣченіе того пути зараженія, по которому идетъ общественный развратъ. Съ этою цѣлію учрежденъ строжайшій надзоръ за женщинами, промышляющими развратомъ какъ ремесломъ. Были принимаемы мѣры, чтобы немедленно секвестровать больныхъ, у которыхъ найдены наружные признаки первичнаго сифилиса; разрѣшено покровительство проституткамъ, неимѣющимъ этихъ болѣзненныхъ явленій, дозволены дома терпимости—казармы для здоровыхъ публичныхъ женщинъ и такимъ способомъ предполагалось уничтожить главную причину распространенія болѣзни. Но, кромѣ необычайныхъ затрудненій, встрѣченныхъ при практическомъ развитіи этой системы, достаточно извѣстныхъ въ настоящее время, главнѣйшею причиною неуспѣха, при самомъ добросовѣстномъ исполненіи ея врачами, оказалась невѣрность сифилидологическаго ея основанія. Оказалось, что сифилисъ излечивается на время, и не исцѣляется кореннымъ образомъ посредствомъ одного медикаментальнаго леченія, что способность передавать зараженіе сохраняется долго, даже и послѣ тщательнаго леченія, что наука не даетъ вѣрныхъ способовъ для рѣшенія вопроса, кого изъ бывшихъ больныхъ можно считать въ данную минуту безвреднымъ и лишеннымъ способности передать скрытый въ немъ сифилитическій ядъ.

Наконецъ долговременная практика врачебно-полицейскихъ комитетовъ несомнѣнно доказала, что число проститутокъ, не живущихъ въ домахъ терпимости, такъ-называемыхъ одиночекъ, бродячихъ, уличныхъ женщинъ, кабашницъ и прочихъ тайныхъ проститутокъ, постоянно и быстро возрастаетъ; что рядомъ съ домами терпимости возникли увеселительныя заведенія разныхъ наименованій, въ которыхъ контроль крайне затруднителенъ.

Чистота общественныхъ нравовъ, на которую имѣлъ право расчитывать въ этомъ дѣлѣ законодатель, оказалась также далеко не примѣрною, и предполагавшаяся рѣзкая грань между проститутками

и другими женщинами не охранила врачебно-полицейскій надзоръ отъ ошибокъ и произвола въ опредѣленіи лицъ, подлежащихъ надзору и обязательному подчиненію комитетскимъ правиламъ.

Комитеты, при старательномъ исполненіи возложенныхъ на нихъ обязанностей, были принуждены распространить свою полицейскую дѣятельность на массу женщинъ, не попадающихъ въ списки проститутокъ: на женскую прислугу, фабричныхъ, мастерицъ и даже вторгнуться въ нѣдра семейной жизни.

Система терпимости въ отношеніи публичныхъ домовъ, поставленныхъ подъ строгій надзоръ полиціи, допущенная въ томъ предположеніи, что въ нихъ мужчины будутъ обезпечены отъ зараженія, не оправдала возлагаемой на нее надежды и между женщинами вольнаго поведенія, подчиненными комитетскому вѣдѣнію и находящимися въ домахъ терпимости, встрѣчено гораздо болѣе больныхъ, нежели между одиночками. Слѣдовательно, введенная система не отвратила и не уменьшила возможность передачи мужчинамъ зараженія въ домахъ терпимости. Свѣдѣнія о дѣятельности врачебно-полицейскаго надзора, помѣщенные ниже, даютъ понять, что эти результаты не находятся въ зависимости отъ бездѣйствія врачей, которые не щадятъ времени и труда для выполненія возложенныхъ на нихъ по этому предмету обязанностей и не отъ бездѣйствія полиціи; но отъ цѣлой системы, перенесенной въ Россію изъ чуждыхъ нравовъ. Не лишнее будетъ сказать, что во многихъ городахъ между проститутками не нашлось въ свое время желающихъ воспользоваться покровительствомъ комитетовъ не изъ страха надзора, а по естественному чувству стыдливости и отвращенія къ явному разврату.

По мѣрѣ того, какъ ближайшее знакомство комитетовъ съ дѣломъ охраненія народнаго здравія отъ сифилиса болѣе и болѣе приводило къ раскрытію зараженныхъ не только между проститутками, но и между мужчинами, возникали затрудненія въ помѣщеніи ихъ въ больницы по недостатку послѣднихъ и по бѣдности заболѣвшихъ. Эти обстоятельства вызвали циркулярное распоряженіе 12-го января 1868 г., по которому леченіе въ больницахъ Приказовъ предписано производить безплатно.

Доступныя и легкія правила пріема сифилитиковъ въ больницы

оказались вполнѣ соотвѣтствующими цѣли леченія, но, конечно, не могли удовлетворить потребности въ секвестраціи всѣхъ зараженныхъ. Многія общія больницы должны были отдѣлить для сифилитиковъ треть всѣхъ кроватей. Это переполненіе больницъ сифилитиками доказываетъ какъ цѣлесообразность мѣры, такъ и добросовѣстность ея исполненія. Организація существующаго противодѣйствія распространенію сифилиса не ограничивается надзоромъ за проституціей и безплатнымъ пріемомъ сифилитиковъ въ больницы. Въ виду привилегированнаго положенія мужчинъ, до сихъ поръ они избавлены отъ санитарнаго осмотра, но въ тѣхъ случаяхъ, когда они подвергаются полицейскому аресту или когда принадлежатъ къ классу чернорабочихъ, проживающихъ въ столицахъ по билетамъ адресной экспедиціи, право осмотра ихъ въ санитарномъ отношеніи предоставлено врачебно-полицейскимъ комитетамъ. Въ помѣщенной ниже таблицѣ видны цифры, показывающія подробные результаты этой послѣдней мѣры.

Нѣтъ сомнѣнія, что мужчины составляютъ если не числомъ заражающихъ единицъ, то числомъ отъ нихъ зараженныхъ, самый главный контингентъ разносителей сифилитическаго яда, и они должны быть признаны безнаказанными, безконтрольными и большею частію безсознательными виновниками общаго бѣдствія, наравнѣ съ проститутками. При 158363 осмотрахъ мужчинъ, завѣдомо трудолюбивыхъ и ищущихъ работы, врачи открыли 1396 чел. или болѣе 8 зараженныхъ на тысячу людей, которые, не имѣя ни средствъ, ни времени вести разгульную жизнь, почти навѣрное два раза въ году занесли бы въ свои семьи сифилитическій ядъ.

Для ограниченія распространенія любострастныхъ болѣзней изданы особыя правила, на основаніи которыхъ сначала въ столицахъ и Вильнѣ (въ 1871 г. закрытъ), впослѣдствіи въ нѣкоторыхъ губернскихъ городахъ, гдѣ были на то средства, открыты врачебно-полицейскіе комитеты. На нихъ возложена часть обязанностей комитетовъ общественнаго здравія спеціально по надзору за проституціей и попеченіе о секвестрѣ и леченіи зараженныхъ сифилисомъ. Въ личный составъ этихъ комитетовъ вошли врачи и спеціальная, такъ сказать, сыскная полиція, обязанности которой состоятъ въ подчиненіи проституціи опредѣленнымъ санитарнымъ

правиламъ и въ точномъ знаніи всѣхъ занимающихся этимъ недозволеннымъ промысломъ.

Задача комитетовъ привела къ обращенію тайной проституціи въ явную и естественно встрѣтила, какъ сказано выше, огромныя затрудненія при своемъ исполненіи со стороны тѣхъ женщинъ вольнаго поведенія, которыя сохранили чувства стыда, и тѣхъ, которыя считали для себя обременительными формальности, сопряженныя съ явкою на смотры.

Со временемъ, при настойчивомъ требованіи Министерства, списки публичныхъ женщинъ и періодическіе медицинскіе осмотры ихъ введены во всѣхъ губернскихъ, а потомъ и во многихъ уѣздныхъ городахъ. Сельскія же общества до сихъ поръ остаются безъ спеціальнаго врачебно-полицейскаго надзора, за исключеніемъ тѣхъ немногихъ селъ, гдѣ, во время ярмарокъ, открываются публичныя дома.

Какъ и слѣдовало ожидать, во всемъ этомъ учрежденіи правильное развитіе получила только одна врачебная часть и окончательно выразилась въ формѣ удостовѣренія, выдаваемаго врачами въ состояніи здоровья проституткамъ и въ лучшемъ устройствѣ спеціальныхъ больничныхъ мѣстъ для сифилитиковъ. Естественная связь между распознаваніемъ болѣзни и леченіемъ больного, между осмотромъ и секвестромъ, тѣмъ не менѣе, въ силу обстоятельствъ, повела къ принудительному леченію сперва однихъ проститутокъ, а затѣмъ мужчинъ и женщинъ чернорабочаго класса людей и предрѣшила по отношенію къ сифилитикамъ вопросъ о правѣ личнаго выбора въ способѣ, мѣстѣ и времени леченія.

Свѣдѣнія о врачебно-полицейской дѣятельности по предупрежденію распространенія сифилиса въ государствѣ, доставленныя изъ 50 губерній и градоначальствъ, вслѣдствіе циркулярнаго предложенія Г. Министра Внутреннихъ Дѣлъ отъ 26 ноября 1877 г. № 1139, помѣщены въ нижеслѣдующей таблицѣ, хотя они относятся къ первой трети 1878 года и не выражаютъ данныхъ цѣлаго года, но, за неимѣніемъ подобныхъ за все прошедшее время, представляютъ удовлетворительный матеріалъ для вывода заключенія о состояніи какъ мѣстнаго, такъ и общаго положенія дѣла.

Изъ этой таблицы видно: 1) что 647 врачами осмотрѣно въ

4 мѣсяца 73927 женщинъ и 158363 мужчинъ а всего 332290, такъ что каждому пришлось осмотрѣть 503 человѣкъ; 2) что явная проституція, подчиненная надзору въ 50 губерніяхъ и градоначальствахъ, выразилась къ 1 января 1878 г. цифрою 22292 женщинъ, изъ которыхъ въ 745 домахъ терпимости находится 5068, а прочія 17224 живутъ одиночками или въ семействахъ; 3) незначительность послѣдняго числа, очевидно, доказываетъ, что средства розыска тайныхъ проститутокъ, обращенія ихъ въ явныя для подчиненія санитарнымъ правиламъ всѣхъ занимающихся этимъ промысломъ, далеко не достаточны и полицейская часть надзора не въ силахъ выполнять возложенную на нее обязанность; 4) изъ числа женщинъ, занесенныхъ въ списки и подчиненныхъ врачебно-полицейскимъ комитетамъ и вообще полиціи, въ 4 мѣсяца найдено зараженныхъ, а слѣдовательно принесшихъ вредъ или бывшихъ въ состояніи принести его 2869 или 12,8%, при томъ изъ 5068 женщинъ, живущихъ въ домахъ терпимости, отправлено въ больницы зараженныхъ 1692, или 33,3%.

Таблица о числѣ женщинъ вольнаго поведенія, домовъ терпимости, врачебно-полицейскихъ осмотровъ и о числѣ больничныхъ мѣстъ для леченія сифилитиковъ.

(За январьскую треть 1878 г.).

№	Губерніи	Женщинъ вольнаго поведенія: Къ 1-му Января числилось по спискамъ	Въ теченіе трети исключено изъ списковъ	Въ январ. треть вновь внесено въ списки	Къ 1 мая 1878 г. по спискамъ состоитъ	Въ течен. янв. трети изъ внес. въ спис. на осмот. не явилось	Домовъ терпимости къ 1-му января состояло	Домовъ свиданій къ 1 января состояло	Домовъ терпимости къ 1 мая 1878 г. состоитъ	Домовъ свиданій къ 1-му мая 1878 г. состоитъ	Къ 1-му января 1878 г. въ домѣ терпимости женщинъ состояло	Къ 1-му мая 1878 г. таковыхъ состоитъ	Въ теченіе янв. трети 1878 г. одиноч. на квартир. внесенныхъ въ списки было	Въ теченіе этой трети задержано по подозрѣнію въ тайномъ развратѣ
	ГУБЕРНІИ:													
1	Архангельская	100	9	32	123	57	—	—	—	—	—	—	123	2
2	Астраханская	—	—	—	—	—	—	—	—	—	—	—	—	—
3	Бессарабская	200	79	52	178	14	24	—	24	—	156	158	28	22
4	Варшава	1649	246	250	1653	47	10	14	10	14	395	389	559	1227
5	Варшавская	—	—	—	—	—	—	—	—	—	—	—	—	—
6	Виленская	195	14	26	207	20	7	15	7	15	65	57	150	33
7	Витебская	139	90	128	177	42	11	27	10	13	67	59	125	8
8	Владимірская	195	36	33	192	88	11	360?	11	360	62	55	161	24
9	Вологодская	118	24	23	117	31	6	16	3	12	49	49	69	12
10	Волынская	127	50	37	114	19	13	—	11	—	62	43	69	27
11	Воронежская	159	28	82	203	42	15	6	9	—	52	60	73	35
12	Вятская	152	56	70	166	25	25	307	23	156	77	74	93	27
13	Гродненская		—	—	—	—	—	—	—	—	—	—	—	—
14	Екатеринославская	449	93	105	474	14	38	11	33	10	285	274	172	129
15	Енисейская	-	—	—	—	—	—	—	—	—	—	—	—	—
16	Иркутская	—	.	—	—	—	—	—	—	—	.		—	—
17	Казанская	423	62	53	414	63	14	3	14	—	135	115	236	36
1	Калишская	221	72	91	240	40	4	1	3	1	21	13	166	76
19	Калужская	111	24	50	142	43	11	—	13	—	58	57	68	15
20	Кіевская	—	—	—	—	—	—	—	—	—	—	—	-	—
21	Ковенская	211	40	46	217	102	8	—	7	—	42	38	136	35
22	Костромская	145	18	33	160	57	8	20	7	23	40	37	74	12
23	Курляндская	56	14	10	52	—	3	—	3	—	30	32	21	16
24	Курская	—	—	—	—	—	—	—	—	—	—	—	—	—
25	Кѣлецкая	—	—	—	—	—	—	—	—	—	—	-	—	—
26	Лифляндская	508	67	79	520	92	8	14	8	14	124	135	65	77
27	Ломжинская	130	11	16	135	—	3	—	3	—	6	5	30	27
28	Люблинская	—	—	—	—	—	—	—	—	—	—	—	—	—
29	Минская	149	44	41	150	8	16	—	17	—	66	66	43	13
30	Могилевская	95	15	10	90	26	2	—	2	—	29	21	40	11
31	Москва за 1877 годъ	2117	492	—	—	—	—	—	—	—	—	—	—	—
32	Московская	—	—	—	—	—	—	—	—	—	—	—	—	—
33	Нижегородская	—	—	—	—	—	—	—	—	—	—	—	-	—
34	Новгородская	179	31	22	170	77	—	—	-	—	—	—	109	8
35	Олонецкая	—	—	—	—	—	—	—	—	—	—	—	—	—
36	Оренбургская	60	5	7	62	8	—	7	—	7	—	—	67	3

№	Губерніи	Осмотрѣно на фабрикахъ, заводахъ, мѣстахъ заключенія, воинск. команд. и проч.: Женщ.	Мужч.	Въ томъ числѣ: Между всѣми осмотрѣнными найдено зараженныхъ: Женщ.	Мужч.	Между внесенными въ списки женщинами	Между задержанными по подозрѣнію: Женщинами	Мужчинами	Между осмотрѣнными на фабрикахъ, завод., мѣстахъ заключен. и при разн. экстр. случ.: Женщ.	Мужч.	Всѣхъ врачебно-полицейскихъ осмотровъ за треть произведено: Женщ.	Мужч.	Врачей, производившихъ осмотръ, было	Изъ числа найденныхъ зараженными отправлено на излеченіе: Женщинъ, внесенныхъ въ списки: Изъ домовъ терпимости	Одиночекъ	Женщинъ, не внесенныхъ въ списки	Мужчинъ	Больничныхъ мѣстъ въ уѣздѣ или городѣ для лечен. сифилитиковъ состоитъ
1	Архангельская	385	151	3	2	7	—	—	1	2	113	51	8	—	7	1	2	7
2	Астраханская	—	—	—	—	—	—	—	—	—	—	—	—	—	—	—	—	—
3	Бессарабская	25	159	33	3	29	3	1	1	2	2002	159	8	27	4	2	3	63
4	Варшава	496	1438	716	38	613	88	29	15	9	27327	1467	5	267	346	103	38	2?
5	Варшавская	—	—	—	—	—	—	-	—	—	—	—	—	—	—	—	—	—
6	Виленская	79	562	79	14	55	10	—	14	14	3634	574	9	32	37	10	14	—
7	Витебская	825	634	29	6	25	9	6	1	2	2062	643	11	13	23	3	10	11
8	Владимірская	4596	10176	93	102	40	5	1	39	56	5202	6430	23	9	32	53	75	100
9	Вологодская	10	188	11		11	—	—	2	-	555	111	10	2	9	-	—	20
10	Волынская	41	48	38	5	21	12	4	—	1	270	52	13	8	20	14	6	12
11	Воронежская	105	159	18	3	21	9	3	—	—	120	4	12	15	14	1	3	25
12	Вятская	130	547	39	8	38	5	3	2	3	1598	52	15	31	20	17	5	19
13	Гродненская	—	—	—	—	—	—	—	—	—	—	—	—	—	—	—	—	—
14	Екатеринославская	32	3317	27	101	16	30	40	4	61	333	2010	14	7	61	13	—	29
15	Енисейская	—	—	—	—	—	—	—	—	—	—	—	—	—	—	—	—	—
16	Иркутская	—	—	—	—	—	—	—	—	—	—	—	—	—	—	—	—	-
17	Казанская	52	126	84	18	69	7	3	8	15	146	134	12	13	56	15	18	16
1	Калишская	170	28	48	6	87	8	2	2	3	502	31	15	8	39	10	5	—
19	Калужская	47	62	11	—	8	2	—	—	—	102	40	8	8	3	7	4	19
20	Кіевская	—	—	—	—	—	.	—	-	—	—	—	—	-	—	—	—	—
21	Ковенская	42	139	25	76	33	14	—	24	19	620	102	15	—	47	29	37	9
22	Костромская	3237	5213	58	48	30	1	1	37	39	1311	2992	16	11	23	2	5	21
23	Курляндская	3	3	21	3	10	6	—	—	—	702	3	6	5	5	11	3	4?
24	Курская	—	—	—	—	—	—	-	—	—	—	—	—	—	—	—	—	—
25	Кѣлецкая	—	—	—	—	—	—	—	—	—	—	—	—	—	—	—	—	—
26	Лифляндская	—	—	95	12	62	33	—	—	12	1555	12	8	43	46	33	12	5?
27	Ломжинская	28	46	28	18	8	7	5	8	8	319	61	12	8	12	16	18	91
28	Люблинская	—	—	—	—	—	—	—	—	—		—		—	—	—	—	—
29	Минская	217	234	5	2	5	—	2	—	2	1254	11	10	20	6	47	24	11
30	Могилевская	—	—	13	3	6	7	3	—	—	178	2	7	7	12	84	68	37
31	Москва за 1877 годъ	—		—	—	—		—	—	—	—	—	—	—	—	—	—	—
32	Московская	—	—	—	—	—	—	-	—	—	—	—	—	—	—	—	—	—
33	Нижегородская	—	—	—	—	—	—	—	—	—	—	—	—	—	—	—	—	—
34	Новгородская	—	-	12	13	11	—	—	1	13	171	13	13	6	11	1	28	56
35	Олонецкая	46	199	35	27	16	11	17	8	10	507	109	11	—	16	15	26	9
36	Оренбургская	—	—	—	—	—	—	—	—	—	-	—	—	—	—	—	-	—

№	Губерніи	Женщинъ вольнаго поведенія. Къ 1 января числилось по спискамъ	Въ теченіе трети исключено изъ списковъ	Въ январ. треть вновь внесено въ списки	Къ 1 мая 1878 г. по спискамъ состоитъ	Въ течен. янв. трети изъ занес. въ спис. на осмот. не явилось	Домовъ терпимости къ 1 января состояло	Домовъ свиданій къ 1 января состояло	Домовъ терпимости къ 1 мая 1878 г. состоитъ	Домовъ свиданій къ 1 мая 1878 г. состоитъ	Къ 1 января 1878 г. въ дом. терпимости женщинъ состояло	Къ 1 мая 1878 г. таковыхъ состоитъ	Въ теченіе янв. трети 1878 г. одиноч. на квартир. занесенныхъ въ списки было	Въ теченіе этой трети задержано по подозрѣнію въ тайномъ развратѣ
37	Орловская	—	—	—	—	—	—	—	—	—	—	—	—	—
38	Пензенская	110	27	21	92	10	16	122	16	?	19	15	34	7
39	Пермская	—	—	—	—	—	—	—	—	—	—	—	—	—
40	Петроковская	165	35	46	176	24	—	—	5	—	37	32	39	36
41	Плоцкая	157	36	32	153	406	8	4	3	4	11	13	99	27
42	Подольская	143	28	36	151	5	18	1479	—	—	63	49	35	59
43	Полтавская	—	19	—	—	—	—	—	—	—	—	—	—	—
44	Псковская	89	18	36	106	11	6	3	5	3	43	41	55	14
45	Радомская	102	21	32	116	24	3	—	3	—	21	19	53	33
46	Рязанская	156		31	166	31	3	31	3	16	7	7	110	6
47	Самарская	187	49	26	140	26	20	2	16	2	165	129	60	8
48	С.-Петербургская (безъ столицы)	—	—	—	—	—	—	—	—	—	—	—	—	—
49	Саратовская	341	91	139	399	65	30	10	34	5	150	162	237	53
50	Симбирская	70	31	36	82	13	8	—	—	—	37	34	78	36
51	Смоленская	—	-	—	—	—	—	—	—	—	—	—	—	—
52	Сувалкская	128	37	37	128	39	4	7	8	7	2	—	92	133
53	Сѣдлецкая	75	17	6	64	3	1	—	1	—	3	1	32	19
54	Таврическая	238	53	26	211	23	22	—	—	—	177	166	79	12
55	Тамбовская	202	55	138	285	10	21	—	21	—	100	105	209	81
56	Тверская	59	18	86	132	18	3	2	6	6	17	33	47	2
57	Тобольская	5014	262	685	5388	2039	8	—	6	—	41	40	4220	60
58	Томская	1355	48	14	1321	117	9	20	5	20	22	40	526	—
59	Тульская	119	38	53	139	18	2	—	2	—	19	23	120	6
60	Уфимская	—	—	—	—	—	—	—	—	—	—	—	—	—
61	Харьковская	-	—	—	—	—	—	—	—	—	—	—	—	—
62	Херсонская	211	43	—	203	5	13	—	12	—	107	92	68	143
63	Черниговская	109	25	48	132	10	8	274	7	234	30	32	44	12
64	Эстляндская	67	4	1	64	3	6	—	5	—	65	62	5	—
65	Ярославская	—	—	—	—	—	—	—	—	—	—	—	—	—
	Области:													
66	Акмолинская													
67	Амурская													
68	Забайкальская													
69	Прим. Вост. Сиб.													
70	Семипалатинская	55	4	14	65	13	1	29	—	29	5	—	34	1
71	Семирѣченская													
72	Сыръ-Дарьинская													
73	Тургайская													
74	Уральская													
75	Ферганская													
76	Якутская													
77	Войска Донскаго	186	58	189	317	76	18	11	16	11	112	57	189	33

№	Губерніи	Осмотрѣно на фабрикахъ, заводахъ, мѣстахъ заключенія, войск. команд. и проч.: Женщ.	Осмотрѣно на фабрикахъ…: Мужч.	Въ томъ числѣ: Между всѣми осмотрѣнными найдено зараженныхъ: Женщ.	Между всѣми осмотрѣнными найдено зараженныхъ: Мужч.	Между внесенными въ списки женщинами	Между задержан[redacted] подозрѣнію: Женщинами	Между задержан[redacted] подозрѣнію: Мужчинами	Между осмотрѣнными на фабрикахъ, завод., мѣстахъ заключен. и при разн. экстр. случ.: Женщ.	Между осмотрѣнными на фабрикахъ…: Мужч.	Всѣхъ врачебно-полицейскихъ осмотровъ за треть произведено: Женщ.	Всѣхъ врачебно-полицейскихъ осмотровъ…: Мужч.	Врачей, производившихъ осмотры, было	Изъ числа найденныхъ зараженными отправлено на излеченіе: Женщинъ, внесенныхъ въ списки: Изъ домовъ терпимости	Женщинъ, внесенныхъ въ списки: Одиночекъ	Женщинъ не внесенныхъ въ списки	Мужчинъ	Больничныхъ мѣстъ въ уѣздѣ или городѣ для лечен. сифилитиковъ состоитъ
37	Орловская	—	—	—	—	—	—	—	—	—	—		—		—			—
38	Пензенская	181	1009	71	71	1	2	—	68	71	229	1009	11	13	3	13	21	—
39	Пермская	—	—	—	—	—	—	—	—	—	—	—	—	—			—	—
40	Петроковская	10	65	89	24	52	33	12	4	12	318	85	14	27	25	37	24	—
41	Плоцкая	7	7	31	2	47	3	—	2	1	410	7	14	3	30	5	3	3
42	Подольская	1175	1641	34	12	21	15	6	5	5	1196	798	19	9	16	31	28	68
43	Полтавская		—	-	—	—	—	-	—			—			—		-	—
44	Псковская	133	108	66	1	16	3	—	-	1	421	60	11	10	10			8?
45	Радомская	66	3021	30	9	24	6	5	6	4	2350	592	13	4	18	20	11	5?
46	Рязанская	499	2274	62	40	14	1	—	40	35	163	25	15	—	20	35	25	15
47	Самарская	10	20	10	7	21	1	—	—	3	132	26	10	18	6	—	4	271
48	С.-Петербургская (безъ столицы)	—	—		—	—	—		—	—	-		—		—			—
49	Саратовская	18	175	59	34	40	19	30	—	4	1711	266	14	10	35	12	83	13
50	Симбирская	291	941	81	72	20	4	12	58	59	1338	563	11	10	10	64	71	17
51	Смоленская		—	.		-		-	-		—	—	—	—	.	—	—	-
52	Сувалкская	35	19	46	25	36	11	3	7	20	544	22	14	7	38	29	3	—
53	Сѣдлецкая	62	35	11	-	8	3	—	—	-	410	29	11	1	7	3		2?
54	Таврическая	1	—	12	1	1	2	1	—	1	844	39	9	15	5	6	6	12
55	Тамбовская	248	978	115	107	24	18	3	286	203	191	506	22	4	36	35	25	142
56	Тверская	113	241	11	6	8	1	-	2	5	924	241	15	3	5	3	6	12
57	Тобольская	33	390	43	14	27	12	11	2	2	1894	72	14	22	51	11	6	9
58	Томская	—	133	22	6	19	—	—	3	6	413	139	11	7	12	2	4	6
59	Тульская	-	—	3		2	1	—		-	31	—	3	3	13	210	104	(3 ?)
60	Уфимская		—	—		—	—	—	—	—	—	—	—	—	—		—	.
61	Харьковская	-	—	—		-	—	—	-	-			—		—	—	—	—
62	Херсонская	23	29	77	28	18	18	1	1	—	525	29	18	9	18	7	3	9
63	Черниговская	94	123	17	3	11	2	—	4	3	284	143	11	2	11	15	18	16
64	Эстляндская	65	80	1	5	—	—	—	—	—	1040	1018	6	12	—	1	5	6
65	Ярославская	—			—	—	—	—	—	—	—	—	—	—	—		—	—
	Области:																	
66	Акмолинская																	
67	Амурская																	
68	Забайкальская																	
69	Прим. Вост. Сиб.																	
70	Семипалатинская	2	37	1	—	—	—	—	—	—	40	20	3	—	—	—	—	
71	Семирѣченская																	
72	Сыръ-Дарьинская																	
73	Тургайская																	
74	Уральская																	
75	Ферганская																	
76	Якутская																	
77	Войска Донскаго	64	126	44	18	32	8	—	4	18	112	18	11	29	3	10	15	—

		Женщинъ вольнаго поведенія. Къ 1 января числилось по спискамъ.	Въ теченіе трети исключено изъ списковъ.	Въ январ. треть вновь [redacted]ено въ списки	Къ 1 мая 1878 г. по спискамъ состоитъ.	Въ течен. сей трети изъ внес. въ спис. на осмот. не явилось.	Домовъ терпимости къ 1 января состояло	Домовъ свиданій къ 1 января состояло	Домовъ терпимости къ 1 мая 1878 г. состоитъ	Домовъ свиданій къ 1 мая 1878 г. состоитъ.	Къ 1 января 1878 г. въ дом. терпимости женщинъ состояло.	Къ 1 мая 1878 г. таковыхъ состоитъ.	Въ теченіе сей трети 1878 г. одиноч. на квартир. внесенныхъ въ списки было.	Въ теченіе этой трети задержано по подозрѣнію въ тайномъ развратѣ.
	Градоначальства:													
75	С.-Петербургское	3162	200	325	3287	183	197	12	195	11	1184	1151	2122	396
76	Севастопольское	64	41	52	75	18	6	2	7	4	52	65	10	8
77	Керчь-Еникольское	88	13	2	77	140	8	—	8	—	78	74	12	2
78	Одесское	1293	96	388	1585	68	33	8	—	—	321	337	489	26
79	Таганрогское	—	—	—	—	—	—		—	—		—	—	—
	Военн.-Губерн.													
80	Кронштадтскій	258	1	20	258	—	11	—	11	—	177	186	72	20
81	Николаевскій	—	—	—	—	—	—	—	—	—	—	—	—	—
82	Заравшанскій округъ	206	41	31	196	21	30	—	181	—	182	192	24	3

Дѣятельность врачебно-полицейскихъ комитетовъ С.-Петербургскаго Московскаго и Варшавскаго.

По части врачебной. Врачебные осмотры послужили къ открытію зараженныхъ сифилисомъ въ теченіе года женщинъ:

въ С.-Петерб.	въ Москвѣ	въ Варшавѣ	Итого
3036	844	2603	6483

притомъ между не подчинившимися врачебно-полицейскому надзору и осмотрѣнными по подозрѣнію въ тайномъ развратѣ — найдено больныхъ 252; всѣ же остальные сифилитички въ числѣ 6231 принадлежали къ разнымъ категоріямъ проститутокъ, внесенныхъ въ спискѣ комитетовъ и состоявшихъ подъ ихъ контролемъ въ домахъ

	Въ томъ числѣ: Осмотрѣно на фабрикахъ, заводахъ, мѣстахъ заключенія, военск. команд. и проч. Женщ.	Муж.	Междуосѣмми осмотрѣнными найдено зараженныхъ Женщ.	Муж.	Между внесенными въ списки женщинами.	Между задержанными по подозрѣнію Женщинами	Мужчинами	Между осмотрѣнными на фабрикахъ, завод., мѣстахъ заключенія и при рабоч. экстр. случ. Женщ.	Муж.	Всѣхъ врачебно-полицейскихъ осмотровъ за треть произведено. Женщ.	Муж.	Врачей, производившихъ осмотры, было.	Изъ числа найденныхъ зараженными отправлено на излеченіе. Женщинъ, внесенныхъ въ списки: Изъ домовъ терпимости	Одиночекъ.	Женщинъ не внесенныхъ въ [redacted]и.	Мужчинъ.	Больничныхъ мѣстъ въ уѣздѣ или городѣ для лечен. сифилитиковъ состоитъ.
75	21582	85164	1040	60	1039	41	—	1	60	70873	85164	73	778	251	41		
76	5	45	9	—	4	4	—	1	—	24	6	3	1	3	5		(1?)
77	11	148	18	1	7	2	1		1	2130	148	2	7	10	2	1	—
78	1863	7118	262	126	146	65	—	51	126	27724	28436	21	52	94	116	126	515
79	—	—	—	—	—	—			—		—	—		—		—	
80	1215	23408	33	259	31	2	—	—	259	6889	23408	19	17	14	2	259	(число больницъ). 2
81	—		—	—	—	—	—	—	—	—		—	—	—	—	—	—
82	—	426	23	16	22	1	—	—	16	189	431	3	82	7		16	2

терпимости, свиданій и жившихъ на отдѣльныхъ квартирахъ одиночками.

Если принять во вниманіе, что въ этомъ же году всѣхъ проститутокъ, доставившихъ такую огромную цифру больныхъ въ трехъ городахъ,—состояло къ 1 января 1877 г. 6383, а именно: въ С.-Петербургѣ 2620, Москвѣ 2117, Варшавѣ 1646, то результатъ принятой системы, по крайней мѣрѣ въ отношеніи попеченія о здоровьи проститутокъ, превосходитъ ожиданія самаго глубокаго пессимизма.

Число больныхъ равняется, можно сказать, числу всѣхъ наличныхъ проститутокъ! Значеніе такого факта мало ослабляется тѣмъ обстоятельствомъ, что въ теченіе года укрылось отъ надзора или исключено изъ списковъ 2869 женщинъ (а именно въ С.-Петербургѣ 1200, въ Москвѣ 603 и въ Варшавѣ 856), тѣмъ, что изъ

наличнаго числа состоявшихъ къ 1 января 1877 г. въ годичный срокъ осталось прежнихъ 3514, и тѣмъ, что въ теченіе года вновь подчиненныхъ надзору было 2828 проститутокъ. Къ 1 января 1878 г. состояло 6026 женщинъ, а именно въ С.-Петербургѣ 3162, въ Москвѣ 1215 и въ Варшавѣ 1649. Сопоставляя всѣ эти цифры и слагая число 6383 наличнаго состава 1 января 1877 г. съ 2828 числомъ вновь поступившихъ въ теченіе того же года, получимъ общее число 9211 проститутокъ, изъ которыхъ въ теченіе года 6231 или 67,6% оказались зараженными, а слѣдовательно и способными къ передачѣ болѣзни подъ защитою той терпимости, которою онѣ пользуются за свое подчиненіе санитарнымъ правиламъ врачебно-полицейскихъ комитетовъ. Процентъ больныхъ, понятно, будетъ тѣмъ выше, чѣмъ больше было здоровыхъ между вышедшими изъ подъ надзора или оставившихъ это ремесло.

Въ отчетномъ году врачи отправили на леченіе въ больницы 6343 проститутки, а именно въ С.-Петербургѣ 2896, въ Москвѣ 844, въ Варшавѣ 2603 или 68,8%.

Врачи, производящіе осмотры, дѣлаютъ, съ своей стороны, все возможное къ тому, чтобы противодѣйствовать распространенію страшной болѣзни и въ нѣкоторыхъ случаяхъ предпочитаютъ подвергнуть себя упрекамъ въ излишней строгости и преувеличеніи діагностическаго достоинства опредѣляемой данной болѣзненной формы; но, несмотря на то, что большая часть проститутокъ по указаніямъ врачей направляется въ больницы и проводитъ тамъ четвертую часть своей годовой жизни, усилія врачей не достигаютъ положительныхъ результатовъ и число здоровыхъ и безвредныхъ проститутокъ постепенно уменьшается. Самъ собою выростаетъ при этомъ подлежащій научному и самому обстоятельному изученію вопросъ о санитарномъ значеніи медицинскихъ смотровыхъ отмѣтокъ въ тѣхъ случаяхъ дѣятельности комитетовъ, гдѣ сифилитическій ядъ, находясь въ зараженномъ тѣлѣ и дѣлая послѣднее способнымъ передавать его при извѣстныхъ условіяхъ, не выказываетъ своего присутствія наружными признаками, по которымъ врачъ имѣетъ право признавать женщину больною, опасною и для другихъ неопасною или здоровою.

Что касается другого, не менѣе важнаго, вопроса о томъ, ко-

торыя изъ проституткъ менѣе вредны: тѣ ли, которыя находятся въ домахъ терпимости и подвергаются осмотру 2 раза въ недѣлю, или тѣ, которыя подвергаются ему по 1 разу въ недѣлю и живутъ одиночками; то изученіе быта этихъ женщинъ въ значительной степени упрощаетъ задачу. Разницу между тѣми и другими составляетъ такъ-сказать квартирная обстановка. Переходъ изъ одной категоріи въ другую такъ легокъ и естественъ, что рано или поздно тѣ и другія мѣняются своими ролями. Начиная ремесло въ квартирѣ своихъ родныхъ или близкихъ, онѣ попадаютъ въ публичный домъ, и затѣмъ, по болѣзни, измѣнчивости физической внѣшности и другимъ болѣе выгоднымъ для нихъ причинамъ, вновь живутъ тѣмъ же ремесломъ въ одиночку и въ счастливыхъ случаяхъ оставляютъ его бо́льшею частію на время. Двукратный въ недѣлю контроль надъ живущими въ публичныхъ домахъ отражается на ихъ существованіи только тѣмъ, что, заболѣвъ, онѣ раньше отправляются въ больницы. Отъ этой же причины отчасти зависитъ тотъ безспорный статистическій фактъ, что между проститутками публичныхъ домовъ процентъ заболѣваемости оказывается гораздо выше, чѣмъ между одиночками; а слѣдовательно и тотъ спорный выводъ, по которому одиночки считаются менѣе опасными для распространенія сифилиса, чѣмъ живущія въ домахъ терпимости.

По части полицейской.

Полицейская часть дѣятельности комитетовъ состояла въ надзорѣ за точнымъ исполненіемъ установленныхъ для проституціи правилъ, съ цѣлію противодѣйствовать укрывательству предающихся этому промыслу женщинъ отъ наблюденія за состояніемъ ихъ здоровья и побуждать ихъ къ явкѣ на медицинскіе осмотры. Штатъ особой комитетской полиціи, состоящей изъ надзирателей и дозорцовъ, по указанію комитетовъ и по собственной иниціативѣ, по возможности, не допускалъ такъ называемой тайной проституціи и держалъ явную въ границахъ внѣшняго приличія въ публичныхъ мѣстахъ; заботился о составленіи точныхъ адресовъ одиночекъ, наблюдалъ за домами терпимости и тайными притонами, домами свиданій и направлялъ больныхъ въ надлежащія больницы. Численный составъ

комитетской полиціи состоитъ изъ 41 лица, а именно въ С.-Петербургѣ 20, въ Москвѣ 12, въ Варшавѣ 9. Публичныхъ домовъ терпимости къ 1 января 1877 г. состояло подъ надзоромъ комитетской полиціи: въ С.-Петербургѣ 188, въ Москвѣ 66, въ Варшавѣ 11; домовъ свиданій въ С.-Петербургѣ 11 и въ Варшавѣ 16. Къ 1 января 1878 г. публичныхъ домовъ состояло въ С.-Петербургѣ 197, въ Москвѣ 66, въ Варшавѣ 10; домовъ свиданій въ С.-Петербургѣ 12 и въ Варшавѣ 14; въ послѣднемъ, кромѣ того, негласныхъ притоновъ раскрыто 180.

Проститутокъ въ публичныхъ домахъ терпимости и свиданій состояло къ 1 января 1877 г. въ С.-Петербургѣ 1254, въ Москвѣ 840, въ Варшавѣ 453. Къ 1 января 1878 г. состояло: въ С.-Петербургѣ 1184, въ Москвѣ 603, въ Варшавѣ 385.

Одиночекъ, подчинявшихся надзору Комитетовъ къ 1 января 1877 г., состояло: въ С.-Петербургѣ 1374, въ Москвѣ 1247, въ Варшавѣ 1195. Къ 1 января 1878 г. состояло въ С.-Петербургѣ 1978, въ Москвѣ 612, въ Варшавѣ 1254.

Число женщинъ вольнаго поведенія, неподчинившихся врачебно-полицейскому надзору, по донесеніямъ комитетовъ, весьма значительно и розыскъ ихъ, съ цѣлію подчинить соблюденію санитарныхъ правилъ, крайне затруднителенъ.

Приведенныя свѣдѣнія изъ трехъ многолюднѣйшихъ городовъ за отчетный годъ указываютъ на значительное уменьшеніе населенія публичныхъ домовъ, т.-е. тѣхъ заведеній, которыя подлежатъ наиболѣе дѣйствительному контролю комитетовъ. Въ числѣ многихъ причинъ этого явленія нельзя не указать конкурренцію, которую публичныя дома терпимости встрѣчаютъ въ многочисленныхъ заведеніяхъ, привлекающихъ посѣтителей устройствомъ развлеченій и удовольствій, недозволяемыхъ въ домахъ терпимости. Служа почти тѣмъ же цѣлямъ, такія заведенія прикрываются болѣе благовидною внѣшностію и приличными именами дозволенныхъ промысловъ.

Такимъ образомъ, вся система надзора за проституціей, основанная на превращеніи тайной проституціи въ явную и на сборѣ проститутокъ въ болѣе или менѣе дисциплинированныя банды, при самыхъ энергическихъ усиліяхъ исполнителей, лишается необходимой силы, съ такимъ трудомъ испрошенной у подлежащей власти и одо-

бряемой большинствомъ людей, спеціально трудившихся надъ рѣшеніемъ соціальной стороны вопроса о недозволенномъ ремеслѣ.

Свѣдѣнія, доставленныя спеціальными больницами о пользованныхъ въ нихъ венерическихъ больныхъ въ 1877 г.

1) Въ С.-Петербургѣ:

Въ Калинкинской больницѣ.

	Въ больницѣ	Въ родильном. отдѣл.
Къ 1 января 1877 г. состояло	411	4
Прибыло въ теченіи 1877 г.	4616	168
Выздоровѣло	4524	164
Умерло	46	3
Переведено въ другія больницы.	15	—
Осталось къ 1 января 1878 г.	442	5

При разработкѣ по карточной системѣ 4616 поступленій оказалось, что оныя относятся къ нижеслѣдующимъ лицамъ:

Поступило при отношеніяхъ Врачебно-Полицейскаго Комитета:

1) Живущихъ въ публичныхъ домахъ	1102
2) Проститутокъ одиночекъ.	542
3) Присланныхъ отъ Коммиссіи (неподчиненныхъ правильному врач. полиц. контролю)	138
4) Поступило по собственному желанію.	1015
Итого	2797

По формамъ заболѣванія означенныя лица распредѣляются слѣдующимъ образомъ:

Билетныя (изъ домовъ терпимости) получившія въ 1877 г. ulcus induratum	95
Находившіяся въ 1877 г. кондил. періодѣ сиф.	273
„ „ гуммоз. періодѣ сиф.	35
Сифилизованныя (т. е. перенесшія сифилисъ до 1877 г. и непредставлявшія явленій онаго въ текущемъ году)	244
Неболѣвшія еще сифилисомъ съ ulcera mollia	117
„ „ „ съ уретритомъ	52
„ „ „ съ незаразительн. болѣзн.	286
Итого.	1102

Бланковыя (одиночки)

Получившія въ 1877 г.	Ulcus induratum	40
» »	Кондиломат. періода сифилиса.	142
» »	Гуммознаго періода	15
» »	Ulcera mollia	96
» »	Уретритъ.	33
» »	Незаразит. болѣзни (excoriationes половыхъ органовъ, простыя накожныя сыпи, инелогическія болѣзни	197
	Итого.	542

Присланныя отъ Коммиссіи:

Ulcus indurat.	10
Кондиломатозный сифилисъ.	58
Гуммозный	7
Ulcera mollia.	16
Уретритъ	10
Незаразительныя болѣзни	42
Итого.	138

Поступившія по своей волѣ:

Твердый шанкръ	140
Кондиломатозный сифилисъ.	439
Гуммозный.	144
Ulcera mollia.	53
Уретритъ	11
Незаразительныя болѣзни	228
Итого.	1015

Изъ означенныхъ данныхъ видно: что собственно съ явленіями сифилиса поступило:

a) При посредствѣ Врачебно-Полицейскаго Комитета и всѣхъ Полицейскихъ органовъ (т.-е. билетныхъ, бланковыхъ и коммисіонныхъ	670
b) По собственному желанію (вольныхъ) поступило	723

	Первичн. сифил.	Вторичн. сифил.
Въ Александровской больницѣ	208	226
Въ Петропавловской больницѣ	551	534
	759	760

2) Въ Москвѣ:

Въ Мясницкомъ отдѣленіи больницы для чернорабочихъ.

	Женщинъ прибывшихъ.							Мужчинъ:		
	Къ 1 января 1877 г. Оставалось.	Чернорабочихъ.	Фабричныхъ.	Изъ модныхъ заведеній.	Проститутокъ.	Итого.	Къ 1 января 1878 г. осталось.	Къ 1 января 1877 г. оставалось.	Прибыло.	Къ 1 января 1878 г. осталось.
Перелой	—	1	2	4	30	37	—	12	128	12
Мягкія и твердыя шанкерныя язвы	54	65	38	20	318	441	54	100	377	66
Сифилисъ кондиломатознаго періода	80	309	36	21	250	616	114	102	586	115
Сифилисъ гуммознаго періода	6	25	2	—	—	27	—	—	8	—
Ртутное воспаленіе десенъ	—	3	—	—	—	3	—	1	6	—
Здоровыми присланы	—	6	2	—	18	26	—	—	2	—
Итого	140	409	80	45	616	1150	168	215	1107	193

Въ временно-городской больницѣ.

Сифилитическихъ больныхъ было	730
Мужчинъ	398
Женщинъ	332

Изъ того числа:

	Муж.	Жен.
Съ первичными формами болѣзни	163	87
„ вторичными „ „	160	203
„ третичными „ „	6	9
„ перелоемъ „ „	69	33
Итого	398	332

Въ полицейской больницѣ.

Сифилитическихъ больныхъ было:

			Итого.
Первичныхъ	2	45	47
Вторичныхъ	—	7	7
Третичныхъ	—	2	2
Перелоевъ	—	6	6
Дѣтей	2	—	2
Итого	4	60	64

Въ госпитальной клиникѣ Императорской Екатерининской больницы:

Состояло больныхъ:

Перелоемъ	28
Мягкой язвой	30
Конституціональнымъ сифилисомъ	87
Случаевъ рецидива	13

Въ факультетской клиникѣ московскаго университета.

Больныхъ сифилисомъ было: въ отдѣленіи мочевыхъ и половыхъ органовъ 9 чел. и въ дѣтскомъ отдѣленіи у одной дѣвочки 11-ти лѣтъ пріобрѣтенный сифилисъ въ третичной формѣ и у одного мальчика $2^1/_2$ лѣтъ: тоже пріобрѣтенный сифилисъ, во вторичной формѣ.

Въ Павловской больницѣ.

	Состояло къ 1 января 1877 г.		Прибыло въ 1877		Состоитъ къ 1 января 1878 г.		Итого
	Муж.	Жен.	Муж.	Жен.	Муж.	Жен.	
Первичныя сифилитическія язвы	4	1	50	13	4	2	6
Вторые сифилитическіе припадки	20	20	32	82	5	29	34
Третичные „	—	—	2	2	—	1	1
Бленорея „	1	—	5	—	—	—	—
Итого	7	21	89	97	9	32	41

Въ Военномъ госпиталѣ.

	Состояло къ 1 января 1877 г.			Прибыло въ 1877 г.			Состоитъ къ 1 января 1877 г.		
	Муж.	Жен.	Дѣт.	Муж.	Жен.	Дѣт.	Муж.	Жен.	Дѣт.
Первичными формами	162	—	—	1133	—	—	159	—	—
Вторичными „	101	—	1	642	—	2	104	—	—
Третичными „	2	—	—	11	—	—	2	—	—
Перелойными „	59	—	—	975	—	—	41	—	—
Слюнотеченіемъ „	—	—	—	—	—	—	—	—	—
Итого	324	—	1	2761	—	2	306	—	—

За рецидивы сифилиса, встрѣчавшагося въ первичныхъ формахъ бо́льшею частію не въ Московскомъ военномъ госпиталѣ, принимаются всѣ 655 случаевъ вторичныхъ и третичныхъ формъ.

Въ больницѣ тюремнаго замка.

	Осталось къ 1 января 1877 г. Муж.	Жен.	Прибыло въ 1877 г. Муж.	Жен.	Остается къ 1 января 1878 г. Муж.	Жен.
Первичныхъ	4	1	54	4	3	3
Вторичныхъ	2	1	24	2	1	1
Третичныхъ	—	—	10	1	—	—
Слизотеченіемъ	3	—	41	—	3	—
Итого	9	2	129	7	7	4

Въ больницѣ пересыльнаго замка.

	Оставалось къ 1 января 1877 г. Муж.	Женщ.	Прибыло въ 1877 г. Муж.	Женщ.	Остается къ 1 января 1878 г. Муж.	Женщ.
Первичныхъ	10	4	32	3	10	1
Вторичныхъ	1	—	12	1	—	—
Третичныхъ	—	—	9	—	—	—
Слизотеченіемъ	—	—	10	—	—	—
Итого	11	4	63	4	10	1

Въ дѣтской больницѣ вѣдѣнія опекунскаго совѣта.

Лежавшихъ приходящихъ.

	Состояло къ 1877 г. м.	д.	Прибыло въ 1877 г. м.	д.	Умерло. м.	д.	Состоитъ къ 1878 г. м.	д.	Состояло къ 1877 г. м.	д.	Прибыло. м.	д.	Выздоровѣло. м.	д.	Въ число лежащихъ принято. м.	д.	За полезною выключено. м.	д.	Состоитъ къ 1877 г. м.	д.
Только вторичныя явленія.	3	3	18	21	1	3	2	4	6	3	107	100	неизв.		18	21	91	81	4	1

Въ частной лечебницѣ врача Новскаго

приходящихъ больныхъ было:

	Муж.	Женщ.	дѣтей.
Съ перелоемъ мочеспускательнаго канала	46	—	—
Съ первичными формами сифилиса	99	5	—
Съ вторичными формами	18	8	2
Съ третичными	2	—	—

	Муж.	Женщ.	Дѣт.
Въ частной лечебницѣ для сифилиса мочевыхъ органовъ доктора Касселя пользовано отъ сифилиса 1078 больныхъ	886	163	29
Въ томъ числѣ въ первичной формѣ	412	93	6
Во вторичной	438	62	23
Въ третичной	36	8	—

Случаевъ простаго перелоя, безъ осложненій и не на сифилитической почвѣ, было около 600. Рецидивы сифилиса замѣчались

почти исключительно у злоупотреблявшихъ спиртными напитками и составляли не болѣе 8% общаго числа больныхъ.

	Муж.	Женщ.
Въ лечебницѣ Общества русскихъ врачей получили совѣты и пособіе въ 1877 г. больные:		
urethritis acuta, blenorrhoea	727	—
ulcera mollia non specifica	112	320
ulcus syphiliticum	89	272
syphilis secundar.	78	140
syphilis tertiar.	11	51
Итого.	1017	783

Въ Пятницкой лечебницѣ.

Пользованныхъ сифилитическихъ больныхъ.

	Мужч.	Женщ.
Первичнаго заболѣванія.	71	14
Вторичнаго „	5	4
Третичнаго „	1	—
Перелоя	21	2
Итого	98	20

3) Въ Варшавѣ.

	Къ 1 января 1877 г. состояло больныхъ сифилисомъ.	Въ теченіи 1877 г. поступило. Съ первичнымъ зараженіемъ.	Со вторичными припадками.	Изъ провинціи.	Вообще.	Въ теченіи 1877 г. убыло.	Затѣмъ 1 января 1878 г. оставалось.
Военныхъ:							
Въ Уяздовскомъ госпиталѣ	247	1038	217	437	1692	1771	168
„ Александров. „	29	326	67	77	470	398	101
Итого.	276	1364	284	514	2162	2169	269
		1648					
Гражданскихъ:							
Мужчинъ.							
Въ больницѣ Св. Лазаря.	65	807	301	89	1197	1142	120
„ „ Еврейской	11	57	26	93	176	176	11
Итого.	76	864	327	182	1373	1318	131
		1191					
Женщинъ.							
Въ больницѣ Св. Лазаря.	207	1740	795	52	2587	2569	225
„ „ Еврейской	15	60	8	68	136	137	14
Итого.	222	1800	803	120	2723	2706	239
		2603					

Мѣры противъ сифилиса во время Нижегородской ярмарки.

Изъ получаемыхъ Медицинскимъ Департаментомъ свѣдѣній о причинахъ распространенія и о ближайшихъ источникахъ зараженія сифилисомъ населенія Имперіи, оказывается, что главнымъ поводомъ къ тому служитъ недостаточный надзоръ за проституціей въ столицахъ, большихъ портовыхъ городахъ и на ярмаркахъ, привлекающихъ, на болѣе или менѣе продолжительное время, значительное число женщинъ, промышляющихъ развратомъ. Заболѣвшіе въ ярмарочное время мужчины, разнаго состоянія и возраста, разносятъ означенную болѣзнь повсемѣстно и, такимъ образомъ, съ каждымъ годомъ, число одержимыхъ сифилисомъ въ Имперіи быстро умножается.

Въ числѣ ярмарокъ, по многолюдству, продолжительности торга и по вліянію на распространеніе сифилиса, Нижегородская занимаетъ первое мѣсто. Кромѣ постоянно въ городѣ живущихъ проститутокъ, одновременно съ начатіемъ ярмарки, открывается въ слободѣ Кунавинѣ до 20 домовъ терпимости, съ 200 привозимыми изъ другихъ городовъ публичными женщинами; до 500 пріѣзжихъ одиночекъ и огромное число тайныхъ проститутокъ предаются разврату, подъ предлогомъ благовидныхъ занятій, дозволяющихъ имъ ускользать отъ санитарнаго надзора (арфистки, пѣвицы, работницы).

Долговременный опытъ показалъ, что всѣ врачебно-полицейскія мѣры, установленныя для надзора за упомянутыми женщинами, во время ярмарки, не достигали предположенной санитарной цѣли, по причинѣ недостаточнаго состава ярмарочнаго врачебно-полицейскаго комитета. Полицейскіе чины его, занятые многоразличной и спѣшной работой, не успѣвали слѣдить, надлежащимъ образомъ, за большимъ числомъ проститутокъ, съ ихъ явными и тайными притонами,—а врачебный персоналъ, отвлекаемый больничной службой и исполненіемъ другихъ обязанностей, по требованіямъ судебныхъ и административныхъ учрежденій, не могъ имѣть времени для срочныхъ и обстоятельныхъ осмотровъ этихъ женщинъ.

Между тѣмъ, неудовлетворительность принимавшихся мѣръ по надзору за проституціей и происходившій отъ того вредъ для мѣстныхъ обывателей, вызывали справедливыя жалобы нижегородскаго начальства и военнаго вѣдомства, изъ которыхъ видно, что, не-

смотря на существованіе вышесказаннаго комитета и экстренныхъ мѣръ, принятыхъ городскимъ управленіемъ, число прибывавшихъ въ мѣстныя больницы и лазаретъ сифилитиковъ, особенно нижнихъ чиновъ квартировавшаго тамъ войска, значительно возрастало во время и послѣ ярмарки.

Хотя, для огражденія общественнаго здоровья и усиленія крайне недостаточныхъ способовъ надзора за проституціей, губернское начальство, въ 1875 году, предполагало учредить особый комитетъ, для спеціальнаго завѣдыванія ею, но, за отказомъ ярмарочнаго Комитета, завѣдующаго ярмаркою, принять участіе матеріальными его средствами, предположеніе это осталось безъ исполненія; освидѣтельствованіе же проститутокъ и привлеченіе вообще женщинъ вольнаго поведенія къ санитарному надзору производились на прежнихъ основаніяхъ.

Находя, что такое положеніе дѣла безусловно требуетъ немедленнаго исправленія и правильнаго устройства, Мед. Департаментъ полагалъ, что ярмарка служитъ не для удовлетворенія однѣхъ мѣстныхъ потребностей города или Нижегородской губерніи, подлежащихъ вѣдѣнію городскаго общественнаго и земскаго управленій, но представляетъ интересъ преимущественно для лицъ, прибывающихъ изъ разныхъ, даже самыхъ отдаленныхъ мѣстъ государства, и что завѣдующій ею комитетъ не долженъ оставаться безучастнымъ ко всему, что̀ касается прибывающихъ на ярмарку лицъ и что̀ относится до охраненія ихъ здоровья, тѣмъ болѣе, что земство и городское управленіе, во время ярмарки, содержатъ уже на свой счетъ больницы, въ которыхъ пользуются не мѣстные только, но и иногородные сифилитики, участвуютъ въ учрежденіи ярмарочнаго врачебно-полицейскаго комитета и отводятъ помѣщенія для врачебнаго осмотра пришлыхъ женщинъ. Вслѣдствіе этого Министерство Внутреннихъ Дѣлъ, въ отчетномъ году, сочло справедливымъ вновь пригласить ярмарочный комитетъ къ участію въ общемъ дѣлѣ по организаціи особой коммиссіи для спеціальнаго надзора за проституціей, въ видѣ опыта, съ 1-го іюня по 1-е октября. Однако, и это приглашеніе не имѣло успѣха, такъ какъ, по отзыву г. губернатора, ассигнованіе необходимой суммы на от-

крытіе этой коммиссіи не могло послѣдовать ранѣе окончанія Нижегородской ярмарки.

Въ виду этого обстоятельства и очевидной опасности для народнаго здравія отъ недостатка предупредительныхъ врачебно-полицейскихъ мѣръ, Медицинскимъ Департаментомъ было исходатайствовано разрѣшеніе г. Министра на временное усиленіе средствъ существующаго въ Нижнемъ-Новгородѣ санитарнаго надзора за проституціей и на командированіе туда съ этою цѣлью, на суммы Министерства Внутреннихъ Дѣлъ, съ 1-го іюля по 15-е сентября 1877 г., двухъ врачей и двухъ повивальныхъ бабокъ, спеціально знакомыхъ съ распознаваніемъ сифилиса, причемъ была дана врачебно-полицейскому комитету и нижегородской полиціи, для руководства, особая инструкція, составленная Медицинскимъ Департаментомъ и утвержденная г. Министромъ 18-го іюня 1877 г., въ которой были сдѣланы, въ видѣ опыта, нѣкоторыя измѣненія въ способѣ привлеченія тайныхъ проститутокъ къ явкѣ на смотры.

Имѣя въ виду, что подчиненіе врачебному надзору женщинъ вольнаго поведенія вообще встрѣчаетъ большія затрудненія, вслѣдствіе стѣснительности установленнаго существующими правилами порядка полицейскаго наблюденія за ихъ личностью, а также по причинѣ недостатка полицейскаго персонала, обремененнаго другими занятіями, въ вышеозначенной инструкціи была отклонена, неудобная для многихъ, обрядность осмотра въ отношеніи раскрытія тайны имени и адреса проститутокъ,—были введены особыя смотровыя книжки, съ припечатаніемъ къ нимъ фотографическихъ снимковъ женщинъ (для предупрежденія замѣны однѣхъ женщинъ другими при осмотрахъ),—и было предложено обязать содержателей всѣхъ заведеній, въ которыхъ имѣются мѣста, пріуготовленныя или удобныя для половыхъ сношеній мужчинъ съ женщинами, чтобы проститутки не были допускаемы въ эти мѣста безъ упомянутыхъ выше смотровыхъ книжекъ, или медицинскихъ билетовъ, выдаваемыхъ обыкновенно публичнымъ женщинамъ, и безъ установленныхъ на оныхъ отмѣтокъ о явкѣ на санитарномъ пунктѣ въ послѣдніе три дня. При чемъ, въ случаѣ несоблюденія женщинами этихъ санитарныхъ правилъ, они обязывались предварять о томъ мужчинъ, ихъ пригласившихъ. Независимо другихъ мѣропріятій по

дѣйствующимъ правиламъ о надзорѣ за проституціей, въ той же инструкціи было обращено должное вниманіе и на необходимость санитарныхъ осмотровъ рабочихъ и прислуги разныхъ заведеній, имѣя, главнымъ образомъ, въ виду обнаружить зараженныхъ сифилисомъ лицъ простого званія, какъ проживающихъ въ Нижнемъ-Новгородѣ, такъ стекающихся изъ разныхъ мѣстъ Имперіи для заработковъ во время ярмарки, и помѣстить ихъ въ больницы на излеченіе, для предупрежденія разноса болѣзни *).

Результаты, достигнутые настоящей командировкой и примѣне-

---

*) Вотъ подлинный текстъ нѣкоторыхъ §§ упоминаемой выше инструкціи Нижегородскому Ярмарочному Врачебно-Полицейскому Комитету, 18-го іюня 1877 г.

§ 2. Кромѣ того, Комитетъ а) распоряжается производствомъ экстренныхъ санитарныхъ осмотровъ, для удостовѣренія, на основаніи 941 и 942 ст. Уст. Врач., Т. XIII Св. Зак., нѣтъ-ли зараженныхъ сифилисомъ въ числѣ рабочихъ и прислуги обоего пола, въ особенности рабочихъ фабричныхъ, заводскихъ, ремесленныхъ, промысловыхъ, бурлацкихъ атрелей, и прислуги при трактирахъ, харчевняхъ, баняхъ и т. п., согласно § 9 сей инструкціи, и б) наблюдаетъ за точнымъ исполненіемъ правила, предписывающаго осматривать лицъ, забираемыхъ полиціею за проступки противъ благочинія (пун. 6-й цир. 26 окт. 1851 г., № 39).

§) 3. Содержатели всѣхъ заведеній поименованныхъ выше, въ пун. 3 § 1-го, распоряженіемъ Комитета обязываются подписками, за себя и служащихъ у нихъ лицъ, подъ опасеніемъ привлеченія къ отвѣтственности по 44-й статьѣ Устава о наказаніяхъ, налаг. Мир. Суд., въ томъ: а) что они не будутъ доставлять, приводить и содержать въ мѣстахъ, пріуготовленныхъ или удобныхъ для половыхъ сношеній (какъ-то: отдѣльныхъ комнатахъ, нумерахъ, бесѣдкахъ и другихъ не общихъ комнатахъ, съ диванами, кушетками, кроватями, нарами и т. п.); женщинъ безъ медицинскихъ билетовъ, выданныхъ отъ Комитета, или безъ смотровой книжки, установленной настоящею инструкціею (§ 4); б) что каждый разъ, при допущеніи женщины въ упомянутыя мѣста, они будутъ удостовѣряться въ состояніи ея здоровья, за послѣдніе три дня, по отмѣткѣ въ медицинскомъ билетѣ, или по штемпелю въ смотровой книжкѣ (§ 7; с) что означенные билетъ или книжка будутъ ими отбираемы и хранимы до выхода женщины изъ заведенія и предъявляемы, во всякое время, ревизорамъ Комитета, являющимся для освѣдомленія о числѣ наличныхъ проститутокъ, допущенныхъ въ заведеніе, и о соблюденіи изложенныхъ правилъ, и д) что если сказанной отмѣтки въ билетѣ или книжкѣ нѣтъ, то они обязуются секретно сообщать лицу, намѣревающемуся пригласить съ собой женщину, содержаніе этого и 5 и 7 параграфовъ сей инструкціи.

§ 6. Для производства утреннихъ и вечернихъ осмотровъ женщинъ вольнаго поведенія. устраиваются санитарные пункты (не менѣе двухъ), снабженные всѣми принадлежностями для медицинскихъ освидѣтельствованій.

§ 9. Экстренный санитарный осмотръ рабочихъ, прислуги и другихъ лицъ (§ 2) поручается, при содѣйствіи мѣстной полиціи, медицинскимъ чинамъ, состоящимъ въ распоряженіи Комитета, а также врачамъ и повивальнымъ бабкамъ, командированнымъ Министерствомъ Внутреннихъ Дѣлъ. Лица, найденныя зараженными венерическими болѣзнями, немедленно передаются полиціи, для помѣщенія въ городскія больницы или въ лечебныя заведенія, устроенныя, согласно Высочайшему повелѣнію 26 августа 1866 года, при фабрикахъ и заводахъ.

ніемъ на мѣстѣ вышеуказанной инструкціи, какъ видно изъ представленнаго въ Департаментѣ отчета, оказались не вполнѣ удовлетворительными. Причины тому были слѣдующія: а) Позднее примѣненіе инструкціи, наканунѣ самаго разгара ярмарки. б) Недостатокъ матеріальныхъ средствъ и нецѣлесообразность размѣщенія двухъ смотровыхъ санитарныхъ пунктовъ, открытыхъ на средства, данныя командированнымъ врачамъ, и третьяго пункта, на Самокатной площади, устроеннаго по распоряженію г. губернатора; равно неоткрытіе еще одного (четвертаго) пункта, на той же площади, признаннаго крайне необходимымъ, по средоточію тамъ проституціи. Вслѣдствіе чего, пунктъ № 2, въ Кунавинѣ, за неоткрытіемъ означеннаго (4) пункта въ помощь первому, на Самокатѣ, не привлекалъ къ осмотру людей, по отдаленности своей, и содѣйствовалъ только скопленію людей на пунктѣ № 1. Отсюда, вскорѣ обнаружились пропуски осмотровъ, съ своими послѣдствіями. требовавшими новыхъ заботъ. Число всѣхъ осмотровъ было 5,400, изъ коихъ на пунктѣ № 1 (на Самокатѣ) 2,809, а остальные 2,581 пали на два пункта въ Кунавинѣ. в) Неимѣніе вовсе установленныхъ въ инструкціи, особыхъ чиновъ для повѣрки соблюденія содержателями разныхъ торговыхъ заведеній предписанныхъ для нихъ правилъ. Подписокъ содержателей заведеній, имѣвшихъ мѣста, удобныя для половыхъ сношеній, относительно исполненія правилъ инструкціи, было представлено 96 и нарушеній обязательствъ ихъ не было обнаружено; но, въ то время, какъ регистръ явной проституціи съ каждымъ днемъ возрасталъ и еще къ 1-му августа достигъ цифры 500, установленная въ инструкціи регистрація тайной проституціи, — предметъ особаго интереса комитета, оставалась малою, хотя тайныя проститутки явно бросались въ глаза каждому наблюдателю. Всѣхъ тайныхъ проститутокъ, являвшихся на смотровые пункты во все время ярмарки, было лишь 12, изъ коихъ одна оказалась зараженною сифилисомъ. Причины такой незначительности цифры этого рода женщинъ могли заключаться только въ томъ, что или эти женщины не знали о смотровыхъ книжкахъ, или же знали, но не нуждались въ нихъ, находя пріютъ и безъ книжекъ, т.-е. имѣлись мѣста, въ которыя проституція могла проскользнуть безпрепятственно. Но слѣдить за такими мѣстами было некому, потому, что, по не-

достатку средствъ мѣстной полиціи, не было предоставлено въ распоряженіе комитета вышеназванныхъ ревизоровъ, посредствомъ которыхъ только и можно было наблюдать какъ за исполненіемъ обязательствъ хозяевъ сказанныхъ заведеній, такъ и за другими заведеніями, коимъ инструкція не была предложена къ исполненію. Притомъ, дѣйствія комитета не распространялись на другую, соединяющуюся съ ярмарочною площадью только мостомъ, часть города «Нижній базаръ», какъ находившуюся въ районѣ внѣ-ярмарочномъ, и гдѣ, однако, существовали всякія заведенія съ разными приспособленіями для явной и тайной проституціи, которая, затѣмъ, оставалась безъ должнаго за нею надзора. и г) Хотя осмотръ массы всякаго рабочаго люда, особливо бурлацкихъ артелей, которыми сифилисъ развозится по Приволжью, составлялъ одно изъ главныхъ указаній инструкціи, комитетъ не могъ распорядиться такими осмотрами, не безопасными, по опытамъ прежнихъ лѣтъ, для лицъ, которымъ они были бы поручены, ибо ощущался крайній недостатокъ въ полицейскомъ персоналѣ во все время ярмарки и въ особенности при представившемся въ самый разгаръ ярмарочной торговли, внезапномъ, спѣшномъ по военному времени, сборѣ ополченцевъ. Полиція не могла доставить списковъ разбросаннаго на обширномъ пространствѣ громаднаго числа всякаго рода рабочаго люда.

За тѣмъ, по отношенію къ явной проституціи, санитарный осмотръ командированныхъ лицъ далъ болѣе удовлетворительные результаты, сравнительно съ прошлыми годами. Изъ общаго числа всѣхъ явныхъ, проститутокъ подлежавшихъ осмотру, 638 (изъ коихъ живущихъ въ 13 открытыхъ домахъ терпимости было 138 и живущихъ на отдѣльныхъ квартирахъ—500), обнаружено больныхъ сифилисомъ 137, т.-е. около 21,5%; изъ нихъ 57, т.-е. около 9%, рецидивистокъ, а 80 женщинъ, т.-е. 12,5%, съ первичными пораженіями. Сравнивая процентъ больныхъ 1876 г. (7%) съ процентомъ 1877 г. (21,5%), въ три раза бо́льшемъ, нельзя не видѣть, что осмотры въ отчетномъ году производились строже, чѣмъ въ предшествовавшемъ году, и что принятая временная мѣра не осталась безъ благопріятнаго вліянія на ограниченіе болѣзни.

— 24 ноября, въ виду настоятельной надобности въ пересмотрѣ

существующихъ правилъ для дѣятельности учрежденій, предназначенныхъ для предупрежденія распространенія венерическихъ болѣзней, г. Министромъ Внутреннихъ Дѣлъ назначена особая коммиссія для предварительнаго разсмотрѣнія основаній, служащихъ къ совмѣстнымъ и самостоятельнымъ дѣйствіямъ по врачебной и полицейской частямъ означенныхъ учрежденій.

— 24 ноября, по случаю усмотрѣннаго изъ донесеній губернскихъ врачебныхъ управленій весьма значительнаго числа больныхъ сифилитиковъ въ больницахъ, циркулярно предложено губернаторамъ обратить на это обстоятельство особенное вниманіе и сдѣлать распоряженіе, въ подтвержденіе тѣмъ учрежденіямъ, на которыя возложена обязанность противодѣйствовать распространенію названной болѣзни: врачебно-полицейскимъ комитетамъ, комитетамъ общественнаго здравія и полиціи, о самомъ строгомъ соблюденіи существующихъ врачебно-полицейскихъ правилъ, примѣняя ихъ во всѣхъ тѣхъ случаяхъ, гдѣ предвидится опасность распространенія болѣзни, и въ особенности въ тѣхъ мѣстностяхъ губерній, гдѣ бываетъ временный или постоянный наплывъ безсемейнаго населенія; причемъ предложенъ упомянутымъ учрежденіямъ особый перечень свѣдѣній о врачебно-полицейской дѣятельности для доставленія по оному вѣдомостей по окончаніи каждой трети года губернскому начальству, а отъ сего послѣдняго, въ тѣ же сроки, Министерству Внутреннихъ Дѣлъ по Медицинскому Департаменту.

— 4 августа, по постановленію Комитета министровъ 5 іюля, отклонено ходатайство Казанскаго губернскаго земскаго собранія о предоставленіи земству и приглашеннымъ отъ него проституціоннымъ врачамъ особыхъ правъ въ мѣропріятіяхъ противъ сифилитической болѣзни.

ж) Медико-полицейскій надзоръ на рыбныхъ промыслахъ на Мурманскомъ берегу.

Для пособія заболѣвающимъ рыбопромышленникамъ на Мурманскомъ берегу, по примѣру предшествовавшихъ лѣтъ, въ отчетномъ году были командированы 2 фельдшера съ аптечками, одинъ изъ г. Колы, другой изъ Онежскаго уѣзда. Кромѣ того, вслѣдствіе недостатка въ Архангельской губерніи штатныхъ врачей, по распоряженію г. Министра Внутреннихъ Дѣлъ, былъ командированъ

изъ С.-Петербурга врачъ, который тамъ находился съ первыхъ чиселъ мая до 2-й половины іюля. Въ теченіе этого времени имъ было пользовано 293 чел.; фельдшерами пользовано отъ болѣе легкихъ болѣзней 313 чел. Всѣхъ пользованныхъ 606, изъ коихъ умерло 5.

з) Свѣдѣнія о физическомъ воспитаніи населенія.

Въ отчетахъ врачебныхъ отдѣленій помѣщаются извѣстія о затрудненіяхъ, встрѣчаемыхъ населеніемъ при вскормленіи грудныхъ дѣтей. На основаніи этихъ данныхъ можно утверждать, что грудныя дѣти вообще питаются молокомъ матерей только въ теченіи первыхъ двухъ мѣсяцевъ своей жизни; дальнѣйшее же питаніе ихъ совершается неправильно и недостаточно, при помощи коровьяго молока и преимущественно при помощи размоченнаго или размягченнаго пшеничнаго, ячменнаго и ржаного хлѣба. Грудь матери служитъ въ это время ребенку только лакомствомъ и успокоительнымъ средствомъ отъ болей и рѣзи въ животѣ, которыя происходятъ главнымъ образомъ отъ діэтическихъ погрѣшностей, зависящей отъ того атрепсіи, и извѣстны въ народѣ подъ названіемъ грызи или грыжи. Свѣдѣнія о смертности грудныхъ дѣтей, почерпаемыя изъ церковныхъ приходскихъ вѣдомостей, не представляютъ удобныхъ данныхъ для санитарно-статистической разработки и не даютъ отвѣта на существенные вопросы о степени прирожденной жизнеспособности и о причинахъ смерти; тѣмъ не менѣе изъ наблюденій врачей извѣстно, что огромная масса новорожденныхъ не развивается правильно и погибаетъ именно вслѣдствіе недостатка нормальной пищи и хроническаго голоданія. Болѣе подробныя и обстоятельныя цифры, доставляемыя по этимъ вопросамъ воспитательными домами, къ сожалѣнію, не могутъ быть поставлены въ параллель съ извѣстными величинами, относящимися до всего груднаго населенія въ государствѣ; но если когда-нибудь такое сопоставленіе сдѣлается возможнымъ, то выводы о пользѣ, приносимой воспитательными домами, далеко не будутъ такъ неблагопріятны для судьбы этихъ учрежденій какъ въ настоящее время, особенно для тѣхъ изъ нихъ, которые устроены въ малыхъ размѣрахъ и не въ центрахъ большихъ городовъ. По крайней мѣрѣ изъ отчета Орловскаго

воспитательнаго дома за 1877 г. уже и теперь можно видѣть, что чѣмъ меньше по размѣрамъ воспитательный домъ, тѣмъ меньше настоитъ надобность въ суррогатахъ женскаго молока и искусственномъ вскармливаніи. Такимъ образомъ, если главную причину смертности грудныхъ дѣтей въ населеніи и воспитательныхъ домахъ надо искать въ недостаткѣ женскаго молока и замѣнѣ его суррогатами, то положеніе груднаго ребенка въ бѣдныхъ семьяхъ, составляющихъ большинство, ни сколько не лучше, чѣмъ даже въ большихъ воспитательныхъ домахъ, и сумма физическихъ условій вскармливанія, отъ которыхъ зависитъ смертность грудныхъ дѣтей тамъ и тутъ, мало чѣмъ разнится.

Въ нѣкоторыхъ городахъ (Петербургѣ, Москвѣ, Варшавѣ) частная благотворительность начинаетъ принимать самое полезное направленіе и въ помощь недостаточнымъ родителямъ устраиваетъ заведенія для ухода и питанія грудныхъ дѣтей, ясли, пріюты для нихъ и кормилицъ.

Вторымъ препятствіемъ для правильнаго возращенія дѣтей, способныхъ двигаться и ходить, должно считать недостаточный за ними присмотръ, зимнее заключеніе, собственную ихъ невоздержность и неразборчивость въ пищѣ, отъ которыхъ ихъ не предостерегаетъ естественный вкусовой контроль и позже пріобрѣтаемая опытность. Изъ отчетовъ врачебныхъ отдѣленій видно, что въ весеннее и лѣтнее время года значительная часть дѣтей заболѣваетъ желудочно-кишечными катаррами отъ употребленія въ пищу незрѣлыхъ плодовъ, овощей и отъ неумѣреннаго удовлетворенія жажды безъ разбора температуры и другихъ свойствъ воды и напитковъ.

Правильное упражненіе мышечной системы пока составляетъ роскошь воспитанія достаточныхъ семействъ и введено только въ школахъ военнаго и морскаго вѣдомствъ, въ учительскихъ семинаріяхъ и гимназіяхъ, но и тамъ гимнастика не входитъ въ росписаніе часовъ обязательныхъ занятій и уменьшаетъ лишь время, назначенное для отдыха; народныя же школы и училища духовнаго вѣдомства остаются безъ этого важнаго фактора правильнаго физическаго воспитанія. Точно также не существуетъ общественныхъ школъ гимнастики въ городахъ, за исключеніемъ турнъ-ферейновъ въ г. Ригѣ, Москвѣ и С.-Петербургѣ.

О состояніи безыскусственнаго физическаго воспитанія населенія можно судить по развитію костяка и общей мышечной силы, которая до извѣстной степени находится въ соразмѣрности съ шириною груди и емкостію грудной клѣтки. Введенная въ 1874 г. система всесословной воинской повинности, привлекшая къ медицинскому осмотру массу молодыхъ людей одного возраста, доставила возможность опредѣлить степень физическаго развитія молодаго современнаго населенія и его жизнеспособности. Хотя измѣреніе роста и объема груди у 520225 молодыхъ мужчинъ, родившихся въ 1854, 1855 и 1856 г., произведена врачами въ рекрутскихъ присутствіяхъ съ спеціальными цѣлями требованій военной службы, хотя периметръ груди не всегда соотвѣтствуетъ емкости легкихъ, а слѣдовательно добытыя этимъ путемъ данныя не удовлетворяютъ требованіямъ научной точности въ опредѣленіи силы организма; тѣмъ не менѣе недостатки метода исчезаютъ въ громадѣ наблюденій и общіе выводы за три года сохраняютъ свое значеніе. Признаніе годности человѣка къ перенесенію трудностей военнаго дѣла равняется признанію въ немъ здоровья и средней человѣческой силы и возможности противодѣйствовать высшему ихъ напряженію и тратѣ.

Въ слѣдующей таблицѣ представлены свѣдѣнія о развитіи костяка, въ отношеніи его длины.

		1874 г.	1875 г.	1876 г.	За 3 года.		
Принято въ военную службу		148952	178980	192297	520229		
Ростъ принятыхъ:	2 арш. 2½ вершка	3571	4514	5126	13211	2,5%	малый ростъ.
	2 „ 3 вершка .	18048	21282	22527	61857	11,8 „	
	„ 4 „	35991	42551	45768	124310	23,8 „	средній ростъ.
	„ 5 „	42444	50769	54638	147851	28,4 „	
	„ 6 „	30899	37408	40165	108472	20,8 „	
	„ 7 „	13468	16595	17972	48035	9,2 „	большой ростъ.
	„ 8 „	3751	4824	5049	13622	2,6 „	
	„ 9 „	685	885	914	2484	0,4 „	
	„ 10, 11, 12 вер.	94	152	140	386	0,07 „	

Изъ этой таблицы видно, что средній ростъ, котораго достигаетъ населеніе въ цвѣтущую пору жизни, находится между 36 и 38 вершками или между 160 и 169 центиметрами. Число лицъ этого средняго роста составляетъ 73,0% всѣхъ 520229 признанныхъ годными къ военной службѣ, причемъ всего болѣе, а именно 28,4% оказалось 37 вершковаго роста. Цифра средней величины

роста не выведена по той причинѣ, что неизвѣстное число молодыхъ людей минимальнаго роста не подверглось осмотру, а потому и нельзя было сдѣлать математически точнаго выполненія задачи, какое требуется при вычисленіи и опредѣленіи цифры средней величины роста для даннаго однолѣтняго возраста. Люди высокаго роста оказались значительно въ меньшемъ числѣ, чѣмъ малорослые и наконецъ людей высшаго роста нашлось не болѣе 7 на 10000.

О степени возмужалости, достигаемой къ 21 году жизни мужскимъ населеніемъ и опредѣляемой измѣреніемъ объема груди и ростомъ, а также о числѣ лицъ съ тѣлесными недостатками отъ болѣзней, недоразвитія и вообще погрѣшностей физическаго воспитанія, можно судить по слѣдующимъ даннымъ.

Для того, чтобы выбрать 520229 человѣкъ годныхъ для военной службы, въ три года пришлось осмотрѣть изъ 2124680 лицъ, подлежавшихъ призыву по спискамъ, каждаго третьяго. Причемъ на общее число принятыхъ оказалось 25,4% съ недостатками развитія и болѣзнями и 18,1% не имѣвшихъ общихъ признаковъ возмужалости. Обѣ послѣднія цифры указываютъ, что недостатки физическаго воспитанія гораздо значительнѣе, чѣмъ можно было ожидать при умѣренныхъ требованіяхъ пріемныхъ правилъ для воинской повинности.

— Въ исполненіе Высочайшей воли, сообщенной 31 января г. Министру Внутреннихъ Дѣлъ г. Военнымъ министромъ, о собираніи и разработкѣ въ коммиссіи педагогическаго музея военно-учебныхъ заведеній по особой, выработанной этою коммиссіею, программѣ санитарныхъ данныхъ, касающихся школьной гигіены, предложено губернаторамъ о собраніи по сказанной программѣ свѣдѣній отъ всѣхъ вообще учебныхъ заведеній вѣдомства Министерства Внутреннихъ Дѣлъ и о доставленіи ихъ въ означенную коммиссію.

III. ВРАЧЕБНЫЙ ОТДѢЛЪ.

Свѣдѣнія о врачебной помощи заболѣвшимъ.

Правильное развитіе врачебной части въ уѣздныхъ городахъ и въ средѣ сельскихъ жителей задерживается недостаткомъ матеріальныхъ средствъ населенія, разбросаннаго на огромномъ пространствѣ; тѣмъ не менѣе, въ послѣднее время замѣчаются несомнѣнные успѣхи, какъ въ отношеніи числа и качества больничныхъ мѣстъ и распредѣленія ихъ согласно мѣстнымъ потребностямъ, такъ и въ раскладкѣ общественныхъ расходовъ для оказанія медицинскаго пособія больнымъ. Цифра подвергающихся въ теченіе года заболѣванію и болѣе или менѣе нуждающихся во врачебной помощи превышаетъ цифру населенія и каждый подвергается болѣзни, по среднему статистическому выводу, болѣе одного раза въ году.

При извѣстной густотѣ населенія и удобствахъ во врачебномъ пріемѣ больныхъ, одинъ врачъ въ состояніи дать ежедневно обстоятельный совѣтъ, круглымъ числомъ 20-ти больнымъ, приходящимъ и лежащимъ въ домахъ, или 50-ти, находящимся въ больницахъ. Слѣдуя этому разсчету, для надлежащей организаціи врачебной части, число врачей, подающихъ совѣтъ приходящимъ и лечащимся на дому, при населеніи въ 80000000 человѣкъ, должно быть около 10,000, причемъ на каждаго врача пришелся бы участокъ приблизительно съ 8000 населеніемъ. Такое число врачей можетъ быть однако признано вполнѣ обезпечивающимъ правильную помощь только при извѣстной густотѣ населенія.

По доставленнымъ всѣми врачебными отдѣленіями вѣдомостямъ, 3619046 больныхъ или 4,5% всего населенія обращались къ вра-

чамъ за совѣтомъ и помощью, — противъ 1876 г. болѣе на 771000, или 0,9%.

Очевидно, что эта цифра не можетъ означать не только всѣхъ больныхъ, такъ какъ многіе изъ нихъ не имѣли возможности или желанія искать врачебнаго совѣта, но она не показываетъ и полнаго числа больныхъ, бывшихъ у врачей за совѣтомъ, ибо многіе земскіе и вольнопрактикующіе врачи не доставили нужныя свѣдѣнія во врачебныя отдѣленія.

Цифра обращавшихся къ врачамъ больныхъ можетъ, въ извѣстной степени, служить мѣрою дѣятельности врачей. На каждаго изъ 3000 врачей, значащихся въ отчетахъ врачебныхъ управленій, кромѣ столичныхъ, въ 1877 г. пришлось болѣе 10000 поданныхъ имъ совѣтовъ, или около 25 на каждый день.

Число больныхъ, обращавшихся за помощію къ врачамъ, и процентное число ихъ къ населенію по каждой губерніи, въ 1877 г. были слѣдующіе:

	Число больныхъ обращавшихся за помощію къ врачамъ.	Какой процентъ всего населенія.		Число больныхъ обращавшихся за помощію къ врачамъ.	Какой процентъ всего населенія.
Архангельская губ.	10136	3,4	Курская . . .	18897	0,8
Астраханская . .	10270	2,0	Кѣлецкая. . . .	18542	3,2
Бессарабская . .	38753	3,4	Лифляндская . .	102817	10,2
Варшавская . . .	88787	8,0	Ломжинская . . .	17735	3,5
Виленская . . .	15486	1,4	Люблинская . . .	19183	2,5
Витебская . . .	65621	6,6	Минская	25267	1,9
Владимірская . .	31555	2,5	Могилевская. . .	8655	0,8
Вологодская . . .	17688	1,6	Московская . . .	498870	26,7
Волынская . . .	27803	1,5	Нижегородская . .	28861	2,1
Воронежская . .	111298	4,8	Новгородская . .	116465	11,3
Вятская	145331	5,8	Олонецкая . . .	25480	8,4
Гродненская. . .	77198	6,4	Оренбургская . .	27562	3,0
Екатеринославская	72398	4,8	Орловская . . .	57843	3,4
Енисейская . . .	11480	2,8	Пензенская . . .	213041	17,3
Иркутская . . .	15887	4,3	Пермская	83755	3,6
Казанская . . .	19811	1,1	Петроковская . .	12963	1,6
Калишская . . .	20643	2,9	Плоцкая	15785	3,1
Калужская . . .	17798	1,6	Подольская . . .	75361	3,6
Кіевская	101466	4,5	Полтавская . . .	13384	0,6
Ковенская . . .	64715	4,8	Псковская	117994	14,1
Костромская . .	124968	10,2	Радомская . . .	13849	2,4
Курляндская . .	57944	8,8	Рязанская	16167	1,0

	Число больныхъ обращавшихся за помощью къ врачамъ.	Какой процентъ всего населенія.		Число больныхъ обращавшихся за помощью къ врачамъ.	Какой процентъ всего населенія.
Самарская . . .	152053	7,4	Томская	—	—
Петербургская (безъ столицы) . . .	64999	9,7	Тульская	71032	5,7
Саратовская . . .	131316	6,8	Уфимская	24080	1,5
Симбирская . . .	21132	1,6	Харьковская . . .	77945	4,0
Смоленская . . .	35330	2,9	Херсонская (безъ Одессы)	121839	7,7
Сувалкская . . .	11747	2,0	Черниговская . .	27055	1,5
Сѣдлецкая . . .	29272	5,2	Эстляндская . . .	25730	7,5
Таврическая . . .	12301	1,6	Ярославская . . .	—	—
Тамбовская . . .	23433	1,0	Одесское Градон. .	26316	14,1
Тверская	64858	4,2	С.-Петерб. Градонач.	72520*)	10,8
Тобольская . . .	17135	1,4			

Изъ полученныхъ изъ 30 губерній свѣдѣній нельзя не придти къ убѣжденію, что несомнѣнную и довольно значительную пользу въ дѣлѣ поданія врачебнаго пособія заболѣвшимъ приносятъ существующія въ городахъ лечебницы для приходящихъ больныхъ, а въ селахъ пріемные покои и врачебные пункты для приходящихъ же больныхъ, причемъ довольно значительное число посѣщавшихъ эти учрежденія больныхъ въ теченіе отчетнаго года ясно указываетъ на то, что больные обращаются къ нимъ за врачебнымъ совѣтомъ и помощью съ довѣріемъ. Такъ, число амбулаторныхъ больныхъ въ городскихъ и нѣкоторыхъ тюремныхъ больницахъ простиралось до 235853 чел.; число амбулаторныхъ больныхъ въ городскихъ лечебницахъ для приходящихъ было до 87845 **) чел.; число амбулаторныхъ больныхъ въ сельскихъ пріемныхъ покояхъ, врачебныхъ пунктахъ и у сельскихъ врачей достигало до 566680 чел.; всего же 890378 чел. Кромѣ сего, по нѣкоторымъ губерніямъ показано общее число амбулаторныхъ больныхъ, безъ означенія лечебницъ или пріемныхъ покоевъ, въ которыхъ они были приняты 448514 чел.

Изъ доставленныхъ по 23 губерніямъ свѣдѣній усматривается, что число въ нихъ городскихъ лечебницъ для приходящихъ и сельскихъ пріемныхъ покоевъ и врачебныхъ пунктовъ простиралось до 478, изъ которыхъ городскихъ лечебницъ для приходящихъ пока-

*) Эта цифра означаетъ пользованныхъ только въ гражданскихъ больницахъ.

**) По многимъ лечебницамъ свѣдѣнія не доставлены.

зано 53, въ томъ числѣ при обществахъ врачей: въ С.-Петербургѣ 4, въ Москвѣ 5, въ Архангельскѣ 1, въ Вологдѣ 1, въ Вязьмѣ 1, въ Калугѣ 1, въ Керчь-Ениколѣ 1, въ Харьковѣ 1, въ Томскѣ 1, въ Ярославлѣ 1, въ Пензѣ 1, въ Казани 1.

Число больныхъ, пользованныхъ врачами въ частной практикѣ, по 54 губерніямъ, изъ коихъ доставлены свѣдѣнія, и за исключеніемъ столицъ, было 1397310 чел.

Стоимость содержанія медицинской части.

Устройство медицинской части въ губерніяхъ, въ которыхъ введены земскія и городскія учрежденія, получило болѣе широкое развитіе одновременно съ увеличеніехъ средствъ на ея содержаніе. Размѣръ ассигнуемыхъ земскими собраніями суммъ на этотъ предметъ въ 1877 г. былъ слѣдующій:

По Бессарабской губ.	107395 р.	„ Псковской . . .	122714 р.
„ Владимірской . .	133741 „	„ Рязанской . .	180468 „
„ Вологодской . .	99432 „	„ Самарской . .	230636 „
„ Воронежской . .	166896 „	„ С.-Петербургской (безъ столицы) .	94879 „
„ Вятской. . .	408467 „	„ Саратовской . .	212892 „
„ Казанской . .	229855 „	„ Симбирской . .	198350 „
„ Калужской. . .	91852 „	„ Смоленской . .	93570 „
„ Костромской . .	114874 „ *)	„ Таврической . .	187085 „
„ Курской. . . .	195141 „	„ Тамбовской. . .	304482 „
„ Московской (безъ столицы) . . .	113816 „	„ Тульской . . .	105998 „
„ Нижегородской .	200000 „	„ Уфимской . . .	146053 „
„ Олонецкой . .	85943 „	„ Харьковской . .	160155 „
„ Орловской . . .	196821 „	„ Херсонской . .	192017 „
„ Пензенской. . .	187836 „	„ Черниговской . .	207937 „
„ Пермской . . .	382800 „	„ Ярославской . .	185000 „ **)
„ Полтавской. . .	143835 „		5480961 р.

На содержаніе медицинской части въ 12-ти губерніяхъ, не перешедшихъ въ вѣдѣніе земствъ, ассигнуется изъ суммъ Приказовъ общественнаго призрѣнія отъ 15 до 125 тысячъ, смотря по числу штатныхъ городскихъ больничныхъ кроватей, и изъ губернскаго земскаго сбора—отъ 12 до 52 тысячъ, смотря по числу и густотѣ населенія.

*) За исключеніемъ Костромы.

**) По губерніямъ: Екатеринославской, Новгородской и Тверской—свѣдѣній не получено.

Больницы. При опредѣленіи потребнаго числа больничныхъ кроватей и больницъ, необходимо предварительное рѣшеніе вопроса: каковы должны быть больничныя удобства и правила пріема. Чѣмъ лучше устроены больницы, чѣмъ больше въ нихъ удобствъ для больныхъ и чѣмъ легче доступъ, тѣмъ больше является желающихъ пользоваться въ больницахъ и тѣмъ больше становится число потребныхъ больничныхъ мѣстъ. Намѣренное уклоненіе народа отъ поступленія въ больницы находится въ зависимости не столько отъ его предразсудковъ, сколько отъ самаго устройства больничнаго быта, прежней педантической его обстановки, не принимавшей во вниманіе народныхъ обычаевъ и отъ другихъ, не менѣе важныхъ, обстоятельствъ. Безплатный пріемъ, допущеніе свиданія съ родными, усердіе врачебнаго персонала—успѣли измѣнить, въ значительной степени, бывшія ненормальныя отношенія между больными и больницами.

Точное вычисленіе необходимыхъ для даннаго населенія больничныхъ кроватей не можетъ быть произведено по невозможности опредѣлить число лицъ не желающихъ, въ случаѣ болѣзни, поступить въ больницу. Поэтому нормальное отношеніе числа жителей къ числу больничныхъ кроватей установляется только продолжительнымъ наблюденіемъ за числомъ отказовъ въ пріемѣ и колебаніями чиселъ свободныхъ кроватей. Многолѣтній опытъ, особенно во время эпидемій, показалъ, что число наличныхъ больничныхъ кроватей, не только въ провинціи, но и въ столицахъ, недостаточно, и во многихъ городахъ по случаю эпидемій временно открытыя отдѣленія, по необходимости, превращены въ постоянныя. Изъ свѣдѣній, доставленныхъ справочными больничными конторами въ С.-Петербургѣ и Москвѣ, оказывается, что всего за 7 мѣсяцевъ въ Москвѣ отказано, по неимѣніи мѣста, въ больницахъ Попечительнаго Совѣта 1494 мужч. и 798 женщ.; по роду же болѣзни, неизлечимости и проч. 731 мужч. и 507 женщ. Въ С.-Петербургѣ за тодъ отказано по неимѣнію мѣста 3446 мужч. и 201 женщ.; по роду болѣзни, неизлечимости и проч. 334 мужч. и 34 женщ.

Въ 1877 г. по полученнымъ свѣдѣніямъ изъ губерній, областей, — за исключеніемъ Акмолинской, Амурской, Забайкальской, приморской восточной Сибири, Сыръ-Дарьинской, Ферганской и Кавказскаго Намѣстничества, — состояло до 1466 больницъ, лечебницъ

и пріемныхъ покоевъ. Кромѣ того, лечебныхъ заведеній другихъ вѣдомствъ, обществъ и частныхъ лицъ 983. Въ первыхъ находилось до 53130 кроватей, или одна больничная кровать на 1500 жителей. Распредѣленіе ихъ было въ высшей степени неправильно, какъ это можно видѣть изъ прилагаемой таблицы.

Губерніи:	Число больницъ.	Число кроватей.
Архангельская	12	177 *)
Астраханская	12	268
Бессарабская	29	589
Варшавская	41	2807
Виленская	23	859
Витебская	29	639
Владимірская	32	669
Вологодская	25	397
Волынская	47	711
Воронежская	22	731
Вятская	50	1284
Гродненская	28	644
Екатеринославская	14	697
Енисейская	27	465
Иркутская	11	285
Казанская	46	911
Калишская	10	331
Калужская	26	721
Кіевская	94	703
Ковенская	22	539
Костромская	39	869
Курляндская	11	497
Курская	80	574
Кѣлецкая	8	172
Лифляндская	22	1428
Ломжинская	7	195
Люблинская	13	403
Минская	28	529
Могилевская	42	735
Московская	226	8781
Нижегородская	47	1056
Новгородская	37	639
Олонецкая	10	310
Оренбургская	26	505
Орловская	32	762
Пензенская	108	600
Пермская	67	716
Петроковская	9	248
Плоцкая	8	203
Подольская	75	887
Полтавская	47	1160
Псковская	35	540
Радомская	90	260
Рязанская	35	577
Самарская	32	751
С.-Петербургская	7	222
Саратовская	36	892
Симбирская	39	765
Смоленская	34	687
Сувалкская	6	195
Сѣдлецкая	10	206
Таврическая	17	503
Тамбовская	114	682
Тверская	37	826
Тобольская	21	537
Томская	11	400
Тульская	35	672
Уфимская	26	494
Харьковская	36	1077
Херсонская	66	1049
Черниговская	41	824
Эстляндская	6	292
Ярославская	80	788
Области:		
Семипалатинская	1	12
Семирѣченская	1	10
Тургайская	1	16
Уральская	8	212
Якутская	1	6
Градоначальства:		
С.-Петербургское	28	5710
Севастопольское	1	33
Одесское	12	1544
Таганрогское	6	327

*) Означенныя цифры не могутъ считаться точными по всѣмъ губерніямъ, такъ какъ въ нѣкоторыхъ больницахъ или лечебницахъ не обозначено число кроватей.

Списокъ больницъ гражданскаго и прочихъ вѣдомствъ, — кромѣ военнаго и морскаго, — а также нѣкоторыхъ общественныхъ и частныхъ.

Архангельская губ.

		Число больницъ.	Число кроватей.
Архангельскъ:	городская больница . . .	1	60
	домъ умалишенныхъ . . .	1	10
	тюремныя больницы . . .	2	31
Кемь:	городская больница . . .	1	8
Мезень:	„ „ . . .	1	8
Онега:	„ „ . . .	1	8
Пинега:	„ „ . . .	1	8
Холмогоры:	„ „ . . .	1	12
Шенкурскъ:	„ „ . . .	1	8

Астраханская губ.

Астрахань:	городская больница . . .	1	120
	домъ умалишенныхъ . . .	1	40
	родильное отдѣленіе . . .	1	10
	тюремная больница . . .	1	30
Енотаевскъ:	городская больница . . .	1	15
Красный Яръ:	„ „ . . .	1	15
Черный Яръ:	„ „ . . .	1	10
Царевъ:	„ „ . . .	1	12
Ставка Нарымъ Пески	„ „ . . .	1	16

Бессарабская губ.

Кишиневъ:	городская больница . . .	1	104
	домъ умалишенныхъ . . .	1	52
	тюремная больница . . .	1	40
	еврейская „ . . .	1	70
	сельская больница въ уѣздѣ	1	12
Аккерманъ:	городская „ . . .	1	8
	тюремная „ . . .	1	17
	сельская больн. въ уѣздѣ .	3	29
Бендеры:	тюремная больница . . .	1	15
Оргѣевъ:	„ „ . . .	1	15
	еврейская „ . . .	1	10
	сельскія больн. въ уѣздѣ .	1	12
Сороки:	городская больница . . .	1	20
	тюремная „ . . .	1	5
	сельская больн. въ уѣздѣ .	1	12
Хотинъ:	городская больница . . .	1	20
	тюремная „ . . .	1	10
	еврейская „ . . .	1	15
	сельская больн. въ уѣздѣ .	1	12

		Число больницъ.	Число кроватей.
Бѣльцы:	городская больница	1	25
	тюремная „	1	12
	еврейская „	1	15

Варшавская губ.

Варшава:	больница младенца Іисуса	1	500
	отдѣленіе ея для умалишен. женщинъ	1	200
	отдѣленіе родильное	1	12
	больница Св. Духа	1	188
	„ Св. Роха	1	100
	„ Св. Лазаря	1	280
	больница Св. Іоанна Божія для умалишен. мужчинъ	1	200
	глазной институтъ	1	50
	больница на Прагѣ	1	60
	„ еврейская	1	220
	отдѣл. ея для сифилитиковъ.	1	120
	„ „ „ умалишенныхъ	1	50
	„ „ „ родильницъ	1	10
	евангелическая больница.	1	60
	дѣтская „	1	46
	тюремная „	3	82
Мѣнь:	городская больница	1	22
Гройцы:	„ „	1	25
Ловичъ:	„ „	1	38
Кутна:	„ „	1	35
Влоцлавскъ:	„ „	1	45
Цѣхоцинки:	„ „	1	10
Скерневицы	„ „	1	12

Виленская губ.

Вильна:	больница Св. Іакова	1	150
	„ Савичъ	1	80
	домъ умалишенныхъ	1	25
	тюремныя больн.	2	52
	еврейская „	1	150
	сельская больн. въ уѣздѣ	1	6
Вилейка:	городскія больницы.	2	50
	тюремная „	1	10
Дисна:	городскія „	2	45
	тюремная „	1	10
Лида:	городская „	1	80
	тюремная „	1	10
	еврейская „	1	10
Ошмяны:	городскія „	2	100
	тюремная „	1	10

		Число больницъ.	Число кроватей.
Свѣнцяны:	городскія	2	50
	тюремная	1	10
Троки:	городская	1	55
	тюремная	1	12

Витебская губ.

Витебскъ:	городская больница	1	100
	домъ умалишенныхъ	1	40
	тюремная больница	1	25
	еврейская	1	20
Велижъ:	городская	1	28
Городокъ:		1	28
Динабургъ:		1	40
	сельскихъ больн. въ уѣздѣ	10	79
Дрисса:	городская больница	1	26
	сельская	1	40
Лепель:	городская	1	36
Люцинъ:		1	30
	сельскихъ больн. въ уѣздѣ	2	20
Невель:	городскія больницы	2	35
Полоцкъ:	городская	1	?
Рѣжица:		1	40
Себежъ:		1	37
Суражъ:		1	15

Владимірская губ.

Владиміръ:	городская больница	1	120
	домъ умалишенныхъ	1	30
	тюремная больница	1	16
	сельскихъ больн. въ уѣздѣ	4	10
Александровъ:	городская больница	1	45
	сельская больн. въ уѣздѣ	1	6
Вязники:	городская больница	1	40
	тюремная	1	10
Гороховецъ:	городская	1	12
	сельскихъ больн. въ уѣздѣ	4	16
Ковровъ:	городская больница	1	10
	тюремная	1	2
Меленки:	городская больница	1	30
Муромъ:		1	50
	тюремная	1	5
Переяславль-Залѣсскій:	городская	1	45
Покровъ:		1	40
Судогда:		1	20
	тюремная	1	6
Суздаль:	городская	1	22
	тюремная	1	4

		Число больницъ.	Число кроватей.
Суздаль:	сельская больн. въ уѣздѣ	1	2
Шуя:	городская больница	1	45
Юрьевъ:	„ „ „	1	20
	тюремная „	1	3

Вологодская губ.

Вологда:	городская больница	1	100
	домъ умалишенныхъ	1	27
Вельскъ:	городская больница	1	17
Грязовецъ:	„ „	1	15
Кадниковъ:	„ „	1	40
Никольскъ:	„ „	1	25
Сольвычегодскъ:	„ „	1	20
Тотьма:	„ „	1	20
Устьсысольскъ:	„ „	1	20
Устюгъ:	„ „	1	15

Волынская губ.

Житомиръ:	городская больница	1	8
	домъ умалишенныхъ	?	?
	тюремная больница	1	32
	еврейская „	1	30
Владимірволынскъ:	городская „	1	20
	тюремная „	1	15
Дубно:	городская „	1	20
	тюремная „	1	12
	еврейская „	1	40
Заславъ:	городская „	1	20
	тюремная „	1	9
Ковель:	городская „	1	20
	тюремная „	1	10
Кременецъ:	городская „	1	20
	родильное отдѣленіе	1	10
	тюремная больница	1	20
	еврейская „	1	10
Луцкъ:	городская „	1	20
	тюремная „	1	10
Новоградволынскъ:	городская „	1	20
	тюремная „	1	18
Овручъ:	городская „	1	20
	тюремная „	1	12
Острогъ:	городская „	1	20
	тюремная „	1	7
	еврейская „	1	24
Ровно:	городская „	1	25
	тюремная „	1	6
	еврейская „	1	?

		Число больницъ.	Число кроватей.
Староконстантиновъ:	городская больница . . .	1	20
	тюремная „ . . .	1	10
	еврейская „ . . .	1	?
	Воронежская губ.		
Воронежъ:	городская больница . . .	1	280
	домъ умалишенныхъ . . .	1	129
	родильное отдѣленіе . . .	1	?
Бирючъ:	городская больница . . .	1	12
Бобровъ:	„ „ . . .	1	25
Богучаръ:	„ „ . . .	1	12
Валуйки:	„ „ . . .	1	14
Задонскъ:	„ „ . . .	1	30
Землянскъ:	„ „ . . .	1	32
	сельская больн. въ уѣздѣ .	1	20
Коротоякъ:	городская больница . . .	1	30
Нижнедѣвицкъ:	„ „ . . .	1	12
Новохоперскъ:	„ „ . . .	1	20
Острогожскъ:	„ „ . . .	1	44
	сельскія больн. въ уѣздѣ. .	4	40
Павловскъ:	городская больница . . .	1	22
	сельскія больн. въ уѣздѣ. .	3	9
	Вятская губ.		
Вятка:	городская больница . . .	1	150
	домъ умалишенныхъ . . .	1	61
	тюремная больница . . .	1	15
	сельскія больн. въ уѣздѣ .	4	38
Глазовъ:	городская больница . . .	1	40
	сельская больн. въ уѣздѣ .	1	28
Елабуга:	городская больница . . .	1	25
Котельничъ:	„ „ . . .	1	60
Малмыжъ:	„ „ . . .	1	6
	сельская больн. въ уѣздѣ .	1	20
Нолинскъ:	городская больница . . .	1	50
	сельскія больн. въ уѣздѣ .	2	40
Орловъ:	городская больница . . .	1	60
	сельскія больн. въ уѣздѣ .	2	75
Сарапулъ:	городская больница . . .	1	84
	сельская больн. въ уѣздѣ .	4	40
Слободской:	городская больница . . .	1	50
Уржумъ:	городская больница . . .	1	80
	домъ умалишенныхъ . . .	1	20
	сельскія больн. въ уѣздѣ .	5	60
Яранскъ:	городская больница. . . .	1	40

		Число больницъ.	Число кроватей.
	Гродненская губ.		
Гродно:	городская больница	1	100
	домъ умалишенныхъ	1	30
	тюремная больница	1	10
	еврейская	1	40
Брестъ-Литовскъ	городская „	1	20
	тюремная „	1	12
	еврейская „	1	30
Бѣлостокъ:	городская „	1	30
	тюремная „	1	10
	еврейская „	1	30
Бѣльскъ:	городская „	1	30
	тюремная „	1	6
Волковыскъ:	городская „	1	30
	тюремная „	1	6
	еврейская „	1	20
Кобринъ:	городская „	1	35
	тюремная „	1	6
	еврейская „	1	15
Пружаны:	городская „	1	35
	тюремная „	1	6
	еврейская „	1	10
Слонимъ:	городская „	1	50
	тюремная „	1	6
	еврейская „	1	15
Соколка:	городская „	1	30
	тюремная „	1	6
	Екатеринославская губ.		
Екатеринославъ:	городская больница	1	200
	домъ умалишенныхъ	1	40
	тюремная больница	1	44
	еврейская „	1	20
Александровскъ:	„ „	?	
Бахмутъ:	„ „	?	
Верхнеднѣпровскъ:	городская больница	1	30
	тюремная „	1	25
Новомосковскъ:	городская „	1	67
	тюремная „	1	13
Павлоградъ:	городская „	1	50
	тюремная „	1	18
Ростовъ-на-Дону:	городская „	1	80
	тюремная „	1	70
Славяносербскъ:	городская „	1	30
	тюремная „	1	10
Таганрогское Градоначальство:	городская „	1	70
	домъ умалишенныхъ	1	10
	тюремная больница	1	16

		Число больницъ.	Число кроватей.
	Енисейская губ.		
Красноярскъ:	городская больница . . .	1	125
	домъ умалишенныхъ . . .	1	20
	родильное отдѣленіе . . .	1	?
	тюремная больница . . .	1	80
	сельскія больн. въ уѣздѣ .	3	?
Ачинскъ:	городская больница . . .	1	35
	тюремная „ . . .	1	25
	сельскія больн. въ уѣздѣ .	3	?
Енисейскъ:	городская больница . . .	1	45
	тюремная „ . . .	1	?
	сельскія больн. въ уѣздѣ .	3	?
Канскъ:	городская больница . . .	1	40
	тюремная „ . . .	1	40
	сельскія больн. въ округѣ .	3	?
Минусинскъ:	городская больница . . .	1	35
	сельскія больн. въ округѣ .	3	?
	Иркутская губ.		
Иркутскъ:	городская больница . . .	1	200
	домъ умалишенныхъ . . .	1	?
	родильное отдѣленіе . . .	1	?
	тюремная больница . . .	1	45
Балансkъ:	„ „ . . .	?	
Верхоленскъ:	„ „ . . .	?	
Киренскъ:	городская „ . . .	1	20
Нижнеудинскъ:	„ „ . . .	1	20
	Казанская губ.		
Казань:	городская больница . . .	1	215
	домъ умалишенныхъ . . .	1	35
	Окружн. лечебница для умалишенныхъ	1	200
	родильное отдѣленіе . . .	1	?
	тюремная больница . . .	1	?
Козьмодемьянскъ:	городская „ . . .	1	32
Лаишевъ:	„ „ . . .	1	50
	сельскія больн. въ уѣздѣ .	2	12
Мамадышъ:	городская больница . . .	1	20
	тюремная больница . . .	1	7
	сельская больн. въ уѣздѣ .	1	10
Свіяжскъ:	городская больница . . .	1	17
	сельскія больн. въ уѣздѣ .	3	18
Спасскъ:	городская больница . . .	1	25
	тюремная „ . . .	1	4
	сельскія больн. въ уѣздѣ .	4	16
Тетюши:	городская больница . . .	1	15
	сельскія больн. въ уѣздѣ .	3	25

		Число больницъ.	Число кроватей.
Царевококшайскъ:	городская больница . . .	1	18
Цивильскъ:	» » . . .	1	25
Чебоксары:	» » . . .	1	60
Чистополь:	» » . . .	1	35
	сельскія больн. въ уѣздѣ .	3	48
Ядринъ:	городская больница . . .	1	20
	сельская больн. въ уѣздѣ .	1	4
	Калишская губ.		
Калишъ:	городская больница . . .	1	75
	тюремная » . . .	1	13
	еврейская » . . .	1	26
Конинъ:	городская » . . .	1	40
Ленчицъ:	» » . . .	1	30
	тюремная » . . .	1	?
Серадзь:	городская » . . .	1	40
	тюремная » . . .	1	40
Велюнь:	городская » . . .	1	40
Турскъ:	» » . . .	1	27
	Калужская губ.		
Калуга:	городская больница . . .	1	215
	домъ умалишенныхъ . . .	1	64
	тюремныя больницы . . .	2	25
Боровскъ:	городская » . . .	1	50
	тюремная » . . .	1	8
Жиздра:	городская » . . .	1	25
	тюремная » . . .	1	4
	сельская больн. въ уѣздѣ .	1	4
Козельскъ:	городская больница. . . .	1	50
	тюремная » . . .	1	4
Лихвинъ:	городская » . . .	1	40
	тюремная » . . .	1	3
Малоярославецъ:	городская » . . .	1	20
	тюремная » . . .	1	3
Медынь:	городская » . . .	1	40
	тюремная » . . .	1	10
Мещевскъ:	городская » . . .	1	60
	тюремная » . . .	1	5
Мосальскъ:	городская » . . .	1	24
	тюремная » . . .	1	2
	сельская больн. въ уѣздѣ .	1	4
Перемышль:	городская больница. . . .	1	20
	тюремная » . . .	1	3
Таруса:	городская » . . .	1	36
	тюремная » . . .	1	2

		Число больницъ.	Число кроватей.
	Кіевская губ.		
Кіевъ:	городская больница	1	200
	Старокіевское ея отдѣленіе.	1	50
	отдѣленіе неизлечимыхъ при богадѣльнѣ	1	50
	дѣтская больница	1	20
	домъ умалишенныхъ	1	160
	тюремная больница	1	70
	еврейская „	1	58
Бердичевъ:	городская „	1	30
	еврейская „	1	60
Васильковъ:	городская „	1	15
Звенигородка:	„ „	1	35
Каневъ:	„ „	1	15
Липовецъ	„ „	1	25
Радомысль:	„ „	1	15
Сквиръ:	„ „	1	35
	тюремная „	1	15
Тараща:	городская больница	1	15
Умань:	„ „	1	20
	тюремная „	1	24
Черкасы:	городская „	1	15
Чигиринъ:	„ „	1	14
	Ковенская губ.		
Ковно:	городская больница	1	100
	домъ умалишенныхъ	1	20
	тюремная больница.	1	72
	еврейская „	1	50
Вилкомиръ:	городская „	1	30
	тюремная „	1	10
	еврейская „	1	15
	сельская въ уѣздѣ	1	15
Новоалександровс:	городская больница	1	35
	тюремная „	1	15
Россіены:	городская „	1	50
	тюремная „	1	15
Поневежъ:	городская „	1	20
	тюремная „	1	15
Тельша:	городская „	1	45
	тюремная „	1	10
Шавли:	городская „	1	70
	тюремная „	1	17
	Костромская губ.		
Кострома:	городская больница	1	150
	домъ умалишенныхъ	1	60
	тюремная больница	1	35
	сельская въ уѣздѣ.	1	35

		Число больницъ.	Число кроватей.
Буй:	городская больница . . .	1	25
Варнавинъ:	городская больница . . .	1	25
	сельскія больн. въ уѣздѣ. .	2	12
Галичъ:	городская больница. . . .	1	30
Кинешма:	„ „ „ . . .	1	50
	сельская больн. въ уѣздѣ .	1	6
Ветлуга:	городская больница . . .	1	35
	сельскія больн. въ уѣздѣ .	3	18
Кологривъ:	городская больница . . .	1	46
	сельская больн. въ уѣздѣ .	1	8
Макарьевъ:	городская больница . . .	1	13
Нерехта:	„ „ . . .	1	30
Солигаличъ:	„ „ . . .	1	26
Чухлома:	„ „ . . .	1	15
Юрьевецъ:	„ „ . . .	1	40
Лухъ:	„ „ „ . . .	1	10
Пос. Парфентьевъ:	„ „ „ . . .	1	18
„ Больш. Соли:	„ „ . . .	1	10

Курляндская губ.

Митава:	городская больница. . . .	1	180
	домъ умалишенныхъ . . .	1	60
Газенпотъ:	городская больница . . .	1	20
Гольдингенъ:	„ „ . . .	1	60
Гробинъ:	„ „ . . .	?	?
Баускъ:	„ „ „ . . .	1	28
Виндава:	„ „ „ . . .	1	24
Якобштадтъ:	„ „ „ . . .	1	25
Либава:	„ „ „ . . .	1	36
Туккумъ:	„ „ „ . . .	1	42
Фридрихштадтъ:	„ „ „ . . .	1	12

Курская губ.

Курскъ:	городская больница . . .	1	150
	домъ умалишенныхъ . . .	1	60
Бѣлгородъ:	городская больница . . .	1	20
Грайворонъ:	„ „ . . .	1	15
Дмитріевъ:	„ „ . . .	1	27
Короча:	„ „ . . .	1	20
Льговъ:	„ „ . . .	1	15
Новый Осколъ.	„ „ . . .	1	15
Обоянь:	„ „ . . .	1	15
Путивль:	„ „ . . .	1	35
Рыльскъ:	„ „ „ . . .	1	20
Старый Осколъ:	„ „ . . .	1	15
Суджа:	„ „ . . .	1	42
Тимъ:	„ „ . . .	1	15
Фатежъ:	„ „ . . .	1	25
Щигры:	„ „ . . .	1	20

		Число больницъ.	Число кроватей.
	Кѣлецкая губ.		
Кѣльцы:	городская больница . . .	1	50
	тюремная „ . . .	1	20
Олькушъ:	городская „ . . .	1	36
Мѣховъ:	„ „ . . .	1	20
Стопницы:	„ „ . . .	1	30
Вискъ:	„ „ . . .	1	?
Сольцы:	„ „ . . .	1	?
Хенцины:	тюремная „ . . .	1	16
	Лифляндская губ.		
Рига:	городская больница . . .	1	100
	больница для бѣдныхъ . .	1	443
	„ „ моряковъ. .	1	40
	„ „ богадѣльни .	1	не опредѣлено.
	Больница при обществѣ Діаконисъ . . .	1	37
	глазная больница вдовы Реймерсъ. . .	1	50
	дома умалишенныхъ . .	2	212
	тюремныя больницы . . .	2	55
Аренсбургъ:	городская больница . . .	1	40
Дерптъ:	„ „ . . .	1	80
Верро:	„ „ . . .	1	30
Вольмаръ:	„ „ . . .	1	34
Феллинъ:	„ „ . . .	1	40
Венденъ:	„ „ . . .	1	40
Перновъ:	„ „ . . .	1	100
Лемзаль:	„ „ . . .	1	17
Валкъ:	„ „ . . .	1	30
Эзель:	сельская „ . . .	1	40
	Ломжинская губ.		
Ломжа:	городская больница . . .	1	40
	тюремная „ . . .	1	10
	еврейская „ . . .	1	30
Пултускъ:	городская „ . . .	1	35
	тюремная „ . . .	1	10
Остроленка:	городская „ . . .	1	40
Щичинъ:	„ „ . . .	1	30
	Люблинская губ.		
Люблинъ:	больница св. Викентія . .	1	90
	„ св. Іосифа . . .	1	80

		Число больницъ.	Число кроватей.
Люблинъ:	домъ умалишенныхъ	1	50
	тюремная больница	1	?
	еврейская „	1	40
Новая Александрія:	городская больница	1	30
Замостье:	„ „	1	30
	еврейская „	1	40
Щебржешинъ:	городская „	1	30
Красноставъ:	„ „	1	30
Грубѣшовъ:	„ „	2	43
	еврейская „	1	10
	Минская губ.		
Минскъ:	городская больница	1	70
	домъ умалишенныхъ	1	20
	тюремная больн.	1	40
	еврейская „	1	65
	сельскія б. въ уѣздѣ	2	40
Бобруйскъ:	еврейская больн.	1	24
Борисовъ:	городская „	1	15
	тюремная „	1	4
Игуменъ:	городская „	1	15
	тюремная „	1	8
	сельская въ уѣздѣ	1	24
Мозырь:	городская больница	1	15
	тюремная „	1	4
Новогрудокъ:	городская „	1	30
	тюремная „	1	10
	еврейская „	1	12
	сельская бол. въ уѣздѣ	1	16
Пинскъ:	городская больница	1	15
	тюремная „	1	6
	еврейскія „	2	36
	сельская въ уѣздѣ	1	?
Рѣчица:	городская больница	1	15
	тюремная „	1	6
Слуцкъ:	городская больница	1	15
	тюремная „	1	10
	Могилевская губ.		
Могилевъ:	городская больница	1	125
	домъ умалишенныхъ	1	20
	родильное отдѣленіе	1	25
	тюремная больница	1	24
	еврейская „	1	25
	сельская б. въ уѣздѣ	1	8
Быховъ:	городская больница	1	26
	тюремная „	1	3
	сельскія б. въ уѣздѣ	2	24

		Число больницъ.	Число кроватей.
Гомель:	городская больница . . .	1	40
	тюремная „ . . .	1	8
	сельскія б. въ уѣздѣ . . .	2	28
Климовичи:	городская больница . . .	1	18
	тюремная „ . . .	1	4
	сельскія б. въ уѣздѣ . . .	3	32
Горки:	городская больница . . .	1	18
	тюремная „ . . .	1	6
	сельская б. въ уѣздѣ . . .	1	8
Мстиславль:	городская больница . . .	1	28
	тюремная „ . . .	1	3
Орша:	городская „ . . .	1	35
	тюремная „ . . .	1	12
	сельская б. въ уѣздѣ . . .	1	10
Рогачевъ:	городская больница . . .	1	34
	тюремная „ . . .	1	6
	сельскія б. въ уѣздѣ . . .	2	32
Сѣнно:	городская больница . . .	1	31
	тюремная „ . . .	1	3
Чаусы:	городская больница . . .	1	18
	тюремная „ . . .	1	3
Чериковъ:	городская „ . . .	1	24
	тюремная „ . . .	1	12
	сельскія б. въ уѣздѣ . . .	3	32
Копысь:	городская больница . . .	1	10
	Московская губ.		
Москва:	Императорская Екатерининская, открытая въ 1775 г., на 150 кр.	1	226
	больница для чернорабочихъ, состоящая изъ 4 отдѣленій: старо екатерининское, открытое въ 1844 г., на 200 кр.	1	801
	Яузское, открытое въ 1869 г., на 575 кр.	1	560
	Басманное, открытое въ 1876 году, на 188 кр. . . .	1	416
	Мясницкое, (сифилитическое) открытое въ 1845 г., на 200 кр.	1	425
	больница Екатерининскаго богадѣленнаго дома . .	1	50
	градская больница. . . .	1	353
	временная городская больн. .	1	252
	полицейская больница. . .	1	220
	ея отдѣленіе для умалишен.	—	90
	Шереметевская больница. .	1	72

		Число больницъ.	Число кроватей.
Москва:	больница Набилковской богадѣльни.	1	250
	Троицкая Общества для поощренія трудолюбія . .	1	21
	больница ремесленной богадѣльни.	1	50
	глазная.	1	110
	больница дѣтская св. Владиміра	1	180
	больница губ. тюрем. замка .	1	150
	„ пересыльнаго замка	1	50
	„ работнаго дома. .	1	5
	„ исправит. тюрьмы.	1	26
	„ Преображенск. для умалишенныхъ, открытая въ 1779 г., на 80 кр. .	1	200
	Факультетскія клиники:		
	терапевтическая.	1	50
	хирургическая	1	50
	акушерская съ дѣтскимъ отдѣленіемъ.	1	41
	отдѣленіе для болѣзней мочевыхъ и половыхъ органовъ	1	11
	больница 1-й Московской гимназіи	1	12
	больница 4-й Московской гимназіи	1	9
	больница Николаевскаго сиротскаго института	1	50
	„ людская и служительская	1	50
	„ для деревенскихъ питомцевъ . .	1	100
	„ Маріинская . . .	1	273
	„ Павловская . . .	1	177
	„ Дѣтская	1	101
	„ Вдовьяго дома . .	1	12
	„ училища ордена Св. Екатерины . . .	1	20
	„ училища Александровскаго	1	26
	„ училища Елисаветинскаго	1	20
	„ Малолѣтняго отдѣленія	1	50
	„ Императорск. техническаго училища	1	36

		Число больницъ.	Число кроватей.
Москва:	больница Голицинская . .	1	180
	„ Лазаревскаго института . .	1	20
	„ Межеваго института	1	20
	„ Школы межев. топографовъ . .	1	10
	„ Коммерческаго училища . . .	1	12
	„ коммерческой академіи . . .	1	22
	„ въ память С. С. Лепехина . . .	1	15
	„ Коммисаровской школы. . . .	1	25
	„ земледѣльческаго училища . . .	1	12
	„ духовной семинаріи	1	20
	„ для иногород. монахинь . .	1	26
	„ Новодѣвичьяго монастыря . .	1	8
	сельскія больницы въ уѣздѣ	20	107
Богородскъ:	городская больница . .	1	42
	сельскія больн. въ уѣздѣ .	2	10
Бронницы:	городская больница . .	1	35
	сельскія больн. въ уѣздѣ .	6	12
Верея:	городская больница . .	1	50
Волоколамскъ:	„ „ . .	1	40
	тюремная „ . .	1	7
Дмитровъ:	городская „ . .	1	48
	тюремная „ . .	1	3
Звенигородъ:	городская „ . .	1	25
Клинъ:	„ „ . .	1	40
	городское родильное отдѣл.	1	?
Коломна:	городскія больницы . .	2	103
Можайскъ:	„ „ . .	1	34
	тюремная „ . .	1	5
Подольскъ:	городская „ . .	1	35
Руза:	„ „ . .	1	40
Серпуховъ:	„ „ . .	1	25
	тюремная „ . .	1	25
	Нижегородская губ.		
Нижній-Новгородъ:	городская больница . .	1	450
	домъ умалишенныхъ . .	1	85
	тюремная больница . .	1	37
Ардатовъ:	городская „ . .	1	65
	тюремная больница . .	1	7
	сельская больн. въ уѣздѣ .	1	40

		Число больницъ.	Число кроватей.
Арзамасъ:	городская больница	1	50
	тюремная „	1	?
Балахна:	городская „	1	23
	тюремная „	1	4
Василь:	городская „	1	20
	тюремная „	1	?
Горбатовъ:	городская „	1	15
	тюремная „	1	?
Княгининъ:	городская „	1	50
	тюремная „	1	5
Лукояновъ:	городская „	1	22
	тюремная „	1	5
Макарьевъ:	городская „	1	25
	тюремная „	1	?
	сельскія больн. въ уѣздѣ	3	75
Семеновъ:	городская больница	1	20
	тюремная „	1	4
	сельская больн. въ уѣздѣ	1	5
Сергачъ:	городская больница	1	45
	тюремная „	1	4
	Новгородская губ.		
Новгородъ:	городская больница	1	54
	больн. общ. богадѣл.	1	24
	домъ умалишенныхъ	1	60
	сельскія больн. въ уѣздѣ	3	18
Боровичи:	городская больница	1	43
	сельская больн. въ уѣздѣ	1	6
Бѣлозерскъ:	городская больница	1	67
	сельскія больн. въ уѣздѣ	6	18
Валдай:	городская больница	1	30
Демянскъ:	„ „	1	16
Кириловъ:	„ „ „	1	30
Крестцы:	„ „ „ „	1	36
	сельскія больн. въ уѣздѣ	3	30
Тихвинъ:	городская больница	1	43
	сельскія больн. въ уѣздѣ	3	18
Устюжна:	городская больница	1	45
	сельскія больн. въ уѣздѣ	7	14
Череповецъ:	городская больница	1	50
Старая Русса:	„ „	1	35
	сельская больн. въ уѣздѣ	1	2
	Олонецкая губ.		
Петрозаводскъ:	городская больница	1	54
	домъ умалишенныхъ	1	6
Каргополь:	городская больница	1	30

		Число больницъ.	Число кроватей.
Лодейное поле:	городская больница . . .	1	50
Олонецъ:	„ „ . . .	1	12
Повѣнецъ:	„ „ . . .	1	15
Нудожъ:	„ „ . . .	1	20
Вытегра:	„ „ . . .	1	45
	сельская больн. въ уѣздѣ .	1	48

Оренбургская губ.

Оренбургъ:	Александровск. Обществ. .	1	50
	городская больница . . .	1	100
	домъ умалишенныхъ . . .	1	10
	родильное отдѣленіе . . .	1	30
	тюремная больница. . . .	1	?
	башкирская больн. въ уѣздѣ.	1	42
Верхнеуральскъ:	городская больница . . .	1	18
	тюремная „ . . .	1	?
	башкирская больн. въ уѣздѣ.	1	15
Троицкъ:	городская больница . . .	1	12
	тюремная „ . . .	1	?
Челябинскъ:	городская „ . . .	1	25
	тюремная „ . . .	1	?
	башкирская больн. въ уѣздѣ.	1	25
Орскъ:	городская больница . . .	1	12
	башкирская больн. въ уѣздѣ.	1	25
Илецкая защита:	тюремная больница	1	?

Орловская губ.

Орелъ:	городская больница . . .	1	250
	домъ умалишенныхъ . . .	1	60
	сельскія больн. въ уѣздѣ .	5	15
Болховъ:	городская больница . . .	1	10
Брянскъ:	„ „ . . .	1	10
Дмитровскъ:	„ „ . . .	1	20
Елецъ:	„ „ . . .	1	56
Карачевъ:	„ „ . . .	1	65
Кромы:	„ „ . . .	1	36
	сельскія больн. въ уѣздѣ .	2	8
Ливны:	городская „ „ .	1	38
	сельскихъ „ „ .	8	32
Малоархангельскъ:	городская больница . . .	1	60
Мценскъ:	„ „ . . .	1	19
	сельская больн. въ уѣздѣ .	1	8
Сѣвскъ:	городская больница . . .	1	25
	сельская больн. въ уѣздѣ .	1	5
Трубчевскъ:	городская больница . . .	1	40
	сельская больн. въ уѣздѣ .	1	5

		Число больницъ.	Число кроватей.
	Пензенская губ.		
Пенза:	городская больница	1	150
	домъ умалишенныхъ	1	30
	тюремная больница	1	16
Городище:	городская больница.	1	8
	тюремная „	1	5
Инсаръ:	городская „	1	12
	тюремная „	1	5
	сельскія б. въ уѣздѣ	2	4
Керенскъ:	городская больница.	1	13
	тюремная „	1	2
	сельская б. въ уѣздѣ	1	6
Краснослободскъ:	городская больница.	1	23
	тюремная „	1	4
Мокшанъ	городская „	1	25
	тюремная „	1	3
Наровчатъ:	городская „	1	15
	тюремная „	1	2
Нижній Ломовъ:	городская „	1	40
	тюремная „	1	6
	сельская б. въ уѣздѣ	1	35
Саранскъ:	городская больница.	1	30
	тюремная „	1	6
	сельскія б. въ уѣздѣ	3	15
Чембаръ:	городская больница.	1	35
	тюремная „	1	10
	Пермская губ.		
Пермь:	городская больница.	1	250
	домъ умалишенныхъ	1	60
	родильное отдѣленіе	1	6
	тюремныя больницы.	2	165
Верхотурье:	городская „	1	16
	тюремная „	1	7
Екатеринбургъ:	городская „	1	60
	тюремная „	1	?
Ирбитъ:	городская „	1	50
	тюремная „	1	?
Камышловъ:	городская „	1	50
	родильное отдѣленіе	1	2
	тюремная больница.	1	15
Красноуфимскъ:	городская „	1	12
	тюремная „	1	?
Кунгуръ:	городская „	1	40
	тюремная „	1	?
Оса:	городская „	1	20
	тюремная „	1	15
	сельскія б. въ уѣздѣ	2	20

		Число больницъ.	Число кроватей.
Оханскъ:	городская больница. . . .	1	20
	тюремная „ . . .	1	25
Соликамскъ:	городская „ . . .	1	20
	тюремная „ . . .	1	5
	сельская б. въ уѣздѣ . . .	1	20
Чердынь	городская больница. . . .	1	20
	тюремная „ . . .	1	6
Шадринскъ:	городская „ . . .	1	50
	тюремная „ . . .	1	15
	родильныя отдѣл. въ селен.	2	?
	Петроковская губ.		
Петроковъ:	городская больница. . . .	1	40
	тюремная „ . . .	1	16
	еврейская „ . . .	1	20
Лодзь:	городская „ . . .	1	60
Рава:	„ „ . . .	1	31
Новорадомскъ:	„ „ . . .	1	38
Конецполь:	„ „ . . .	1	13
Ченстоховъ:	„ „ . . .	1	30
	Плоцкая губ.		
Плоцкъ:	больница Св. Троицы . . .	1	40
	„ Св. Алексѣя. . .	1	20
	„ тюремныя . . .	1	24
	„ еврейская. . .	1	25
Липна:	городская больница. . . .	1	30
Млавъ:	„ „ . . .	1	25
Праснышъ:	„ „ . . .	1	35
	Подольская губ.		
Каменецъ-Подольскъ:	городская больница. . .	1	100
	домъ умалишенныхъ . .	1	40
	тюремная больница. . .	1	38
	еврейская „ . . .	1	30
Балта:	городская „ . . .	1	25
	тюремная „ . . .	1	12
	еврейская „ . . .	1	?
Брацлавъ:	городская „ . . .	1	15
	тюремная „ . . .	1	8
Винница:	городская „ . . .	1	20
	еврейская „ . . .	1	?
Гайсинъ:	городская „ . . .	1	10
	тюремная „ . . .	1	6
Летичевъ:	городская „ . . .	1	20
	тюремная „ . . .	1	6

		Число больницъ.	Число кроватей.
Литинъ:	городская больница . . .	1	10
Могилевъ:	„ „ . . .	1	20
	тюремная „ . . .	1	10
	еврейская „ . . .	1	?
Новая-Ушица:	городская „ . . .	1	10
	тюремная „ . . .	1	7
Ольгополь:	городская „ . . .	1	20
	тюремная „ . . .	1	7
Проскуровъ:	городская „ . . .	1	15
	тюремная „ . . .	1	5
Ямполь:	городская „ . . .	1	15
	тюремная „ . . .	1	6
	сельская б. въ уѣздѣ. . .	1	10
	Полтавская губ.		
Полтава:	городская больница. . . .	1	280
	домъ умалишенныхъ. . . .	1	100
	тюремная больница. . . .	1	50
	еврейская „ . . .	1	16
Гадячъ:	городская „ . . .	1	—
Золотоноша:	„ „ . . .	1	27
	сельскія б. въ уѣздѣ . . .	3	30
Зеньковъ:	городская больница. . . .	1	37
	тюремная „ . . .	1	10
	сельская б. въ уѣздѣ . . .	1	8
Кобеляки:	городская больница. . . .	1	25
	сельскія б. къ уѣздѣ . . .	4	16
Константиноградъ:	городская больница. . . .	1	25
	тюремная „ . . .	1	8
	сельская б. въ уѣздѣ . . .	1	10
Кременчугъ:	городская больница. . . .	1	120
	тюремная „ . . .	1	40
Лохвица:	городская „ . . .	1	20
	сельская б. въ уѣздѣ . . .	1	4
Лубны:	городская больница. . . .	1	30
	тюремная „ . . .	1	12
	сельская б. въ уѣздѣ . . .	1	4
Миргородъ:	городская больница. . . .	1	20
	сельскія б. въ уѣздѣ . . .	2	8
Переяславъ:	городская больница. . . .	1	32
	тюремная „ . . .	1	8
Пирятинъ:	городская больница. . . .	1	25
	тюремная „ . . .	1	10
	сельскія б. въ уѣздѣ . . .	2	10
Прилуки:	городская больница. . . .	1	35
	тюремная „ . . .	1	14
	сельскія б. въ уѣздѣ . . .	2	10
Ромны:	городская больница. . . .	1	30
	тюремная „ . . .	1	9

		Число больницъ.	Число кроватей.
Ромны:	сельская б. въ уѣздѣ. . .	1	10
Хороль:	городская больница. . . .	1	25
	тюремная „ . . .	1	12
	сельская б. въ уѣздѣ. . .	1	5
	Псковская губ.		
Псковъ:	городская больница. . . .	1	200
	домъ умалишенныхъ . . .	1	25
Великія Луки:	городская больница. . . .	1	57
Новоржевъ:	„ „ . . .	1	27
Опочка:	„ „ . . .	1	30
Островъ:	„ „ . . .	1	50
Порховъ:	„ „ . . .	1	35
	сельскія б. въ уѣздѣ . . .	3	15
Торопецъ:	городская больница. . . .	1	25
Холмъ:	„ „ . . .	1	24
	сифилит. „ . . .	1	15
	Радомская губ.		
Радомъ:	городская больница. . . .	1	60
	тюремная „ . . .	1	20
	еврейская „ . . .	1	20
Сандомиръ:	городская „ . . .	1	50
	тюремная „ . . .	1	26
Опочна:	городская „ . . .	1	28
Опатовъ:	„ „ . . .	1	28
Сташовъ:	„ „ . . .	1	20
	Рязанская губ.		
Рязань:	городская больница. . . .	1	150
	домъ умалишенныхъ . . .	1	50
	тюремныя больницы. . . .	2	?
Данковъ:	городская „ . . .	1	30
	тюремная „ . . .	1	?
Егорьевъ:	городская „ . . .	1	40
	тюремная „ . . .	1	?
	сельскія б. въ уѣздѣ . . .	4	8
Зарайскъ:	городская больница. . . .	1	15
	тюремная „ . . .	1	?
Касимовъ:	городская „ . . .	1	40
	тюремная „ . . .	1	?
Михайловъ:	городская „ . . .	1	25
	тюремная „ . . .	1	?
Пронскъ:	городская „ . . .	1	—
	тюремная „ . . .	1	?
Раненбургъ:	городская „ . . .	1	30
	тюремная „ . . .	1	?

		Число больницъ.	Число кроватей.
Ряжскъ:	городская	1	25
	тюремная „	1	?
Сапожокъ:	городская „	1	50
	тюремная „	1	?
	сельскія б. въ уѣздѣ	3	46
Скопинъ:	городская больница.	1	30
	тюремная „	1	?
Спасскъ:	городская „	1	32
	тюремная „	1	?
	сельская б. въ уѣздѣ	1	6
	Самарская губ.		
Самара:	городская больница	1	250
	домъ умалишенныхъ	1	40
	тюремн. больн.	1	?
	сельскія б. въ уѣзд.	3	41
Бугульма:	городская больница	1	40
	тюремная „	1	?
Бугурусланъ:	городская „	1	55
	тюремная „	1	?
Бузулукъ:	городская „	1	60
	сельскія больн. въ уѣздѣ	2	55
Николаевскъ:	городская больница	1	40
	сельскія больн. въ уѣздахъ	5	60
Новоузенскъ:	городская больница	1	50
	сельскія больн. въ уѣздѣ	3	5
Ставрополь:	городская больница	1	40
	С.-Петербургская губ. *).		
С.-Петерб. градон.:	Маріинская больница для бѣдныхъ	1	539
	Александринская женская	1	50
	Больница всѣхъ скорбящихъ, для душевныхъ больныхъ.	1	350
	Родовспомогательное завед.	1	120
	Лазаретъ Учил. Глухонѣм.	1	?
	Обуховская больница	1	1300
	Калинкинская для сифилитическихъ женщинъ.	1	590
	Больница Св. Николая Чудотворца для умалишенныхъ	1	300
	Больница св. Маріи Магдал.	1	239
	Петропавловская больница	1	253
	Больница св. Ольги для неизлечимыхъ	1	?

*) Не показаны военно-морскіе госпитали и число кроватей въ нихъ.

		Число больницъ.	Число кроватей.
С.-Петерб. градон.:	Александровская больница въ память 19 февр. 1861 г.	1	550
	Александринская сыпн. больница.	1	109
	Николаевская дѣтск. больн.	1	110
	Дѣтская больница Принца Ольденбургскаго	1	200
	глазная лечебница	1	90
	женская больница въ память Вел. Кн. Николая Александровича при общ. сест. милос. св. Троицы	1	40
	Маріинскій родовспомогат. домъ	1	24
	лечебница при общинѣ св. Георгія	1	20
	домъ призрѣнія душевно-больныхъ Наслѣдника Цесаревича	1	130
	лечебница почтоваго вѣдомства	1	40
	родильный госпиталь при повивальномъ институтѣ.	1	?
	Елисаветинская клиническая больница для малолѣтнихъ дѣтей	1	70
	отдѣленіе постоянныхъ кроватей, при Максимиліановской лечебницѣ для приходящихъ	1	?
	лечебница при Крестовоздвиженской общинѣ сестеръ милосердія	1	16
	городская Рождественская больница	1	70
	временная загородная больница	1	500
	кромѣ того, частныхъ лечебницъ	36	—
Гдовъ:	городская больница	1	25
Луга:	» »	1	30
Новая Ладога:	» »	1	60
Шлиссельбургъ:	» »	2	52
Ямбургъ:	» »	1	40
Нарва:	» »	1	15
	Саратовская губ.		
Саратовъ:	городская больница	1	200

		Число больницъ.	Число кроватей.
Саратовъ:	домъ умалишенныхъ	1	70
	родильное отдѣленіе	1	6
	тюремная больница	1	80
Аткарскъ:	городская „	1	25
	тюремная „	1	5
	сельская больн. въ уѣздѣ	1	10
Балашевъ:	городская больница	1	40
	тюремная больница	1	8
	сельская больн. въ уѣздѣ	1	5
Вольскъ:	городская больница	1	50
	тюремная „	1	10
Камышинъ:	городская „	1	30
	тюремная „	1	20
	сельскія больн. въ уѣздѣ	3	18
Кузнецкъ:	городская „	1	30
	тюремная „	1	9
Петровскъ:	городская „	1	50
	тюремная „	1	8
Сердобскъ:	городская „	1	30
	тюремная „	1	10
	сельскія больн. въ уѣздѣ	4	16
Хвалынскъ:	городская больница	1	40
	тюремная „	1	5
	сельская больн. въ уѣздѣ	1	10
Царицынъ:	городская больница	1	20
	тюремная „	1	14
Пос. Дубовка:	городская „	1	13

Симбирская губ.

Симбирскъ:	городская больница	1	339
	Александровская больница	1	75
	домъ умалишенныхъ	1	45
	сельскія больн. въ уѣздѣ	3	78
Алатырь:	городская больница	1	20
Ардатовъ:	„ „	1	20
	сельскія больн. въ уѣздѣ	2	54
Буинскъ:	городская больница	1	40
	сельскія больн. въ уѣздѣ	5	115
Корсунь:	городская больница	1	16
Курмышъ:	„ „	1	20
	сельская больн. въ уѣздѣ	1	10
Сенгилей:	городская больница	1	12
Сызрань:	„ „	1	81
	сельскія больн. въ уѣздѣ	2	26

Смоленская губ.

Смоленскъ:	городская больница	1	160
	домъ умалишенныхъ	1	30

		Число больницъ.	Число кроватей.
Смоленскъ:	родильный отдѣлъ . . .	1	?
	тюремныхъ больницъ . . .	2	65
Бѣлый:	городская больница. . . .	1	25
	тюремная „ . . .	1	8
Вязьма:	городская больница. . . .	1	30
	тюремная „ . . .	1	8
Гжатскъ:	городская „ . . .	1	30
	тюремная „ . . .	1	10
Дорогобужъ:	городская „ . . .	1	30
	тюремная „ . . .	1	6
Духовщина:	пріемный покой	1	?
Ельня:	городская больница . . .	1	30
	сельская больн. въ уѣздѣ .	1	8
Красный:	городская больница . . .	1	30
	тюремная „ . . .	1	?
Порѣчье:	городская „ . . .	1	15
	тюремная „ . . .	1	8
Рославль:	городская „ . . .	1	70
	тюремная „ . . .	1	7
Сычевка:	городская „ . . .	1	12
	тюремная „ . . .	1	6
Юхновъ:	городская „ . . .	1	30
	сельскихъ больн. въ уѣздѣ .	2	20
	Сувалжская губ.		
Сувалки:	городская больница . . .	1	60
	еврейская „ . . .	1	30
Сейны:	городская „ . . .	1	20
Кальварія:	„ „ . . .	1	25
	тюремная „ . . .	1	30
Маріамполь:	городская „ . . .	1	30
	Сѣдлецкая губ.		
Сѣдлецъ:	городская больница . . .	1	30
Стердынь:	„ „ . . .	1	20
Бѣла:	больница св. Карла . . .	1	30
	„ св. Лазаря . . .	1	10
Радинъ:	городская больница . . .	1	20
Межирѣчье:	еврейская „ . . .	1	14
Луковъ:	городская „ . . .	1	14
Мацѣевицы:	„ „ . . .	1	20
	Таврическая губ.		
Симферополь:	городская больница . . .	1	100
	домовъ умалишенныхъ . .	2	90
	тюремная больница . . .	1	30
	еврейская „ . . .	1	20

		Число больницъ.	Число кроватей.
Алешки:	пріемный покой	1	?
Бердянскъ:	городская больница	1	60
	тюремная „	1	4
Евпаторія:	городская „	1	20
	тюремная „	1	3
Мелитополь:	городская „	1	30
	тюремная „	1	6
Керчь:	городская „	1	32
Перекопъ:	тюремная „	1	12
Ялта:	городская „	1	30
Ѳеодосія:	городская „	1	35
	тюремная „	1	6
Севастопольское градонач.:	городская „	1	33

Тамбовская губ.

Тамбовъ:	городская больница	1	254
	домъ умалишенныхъ	1	45
	тюремная больница	1	?
Борисоглѣбскъ:	городская „	1	25
	тюремная „	1	?
Елатьма:	городская „	1	?
	тюремная „	1	?
	сельская больн. въ уѣздѣ	1	16
Кирсановъ:	городская больница	1	18
	тюремная „	1	?
	сельская больн. въ уѣздѣ	1	10
Козловъ:	городская больница	1	45
	тюремная „	1	?
Лебедянь:	городская „	1	30
	тюремная „	1	?
Липецкъ:	городская „	1	30
	тюремная „	1	?
Моршанскъ:	городская „	1	40
Спасскъ:	„ „	1	40
	тюремная „	1	?
Темниковъ:	городская больница	1	30
	тюремная „	1	?
Усмань:	городская „	1	25
	тюремная „	1	?
	сельскихъ больн. въ уѣздѣ	2	24
Шацкъ:	городская больница	1	40
	тюремная „	1	?
	сельская больн. въ уѣздѣ	1	10

Тверская губ.

Тверь:	городская больница	1	185

		Число больницъ.	Число кроватей.
Тверь:	домъ умалишенныхъ	1	98
	сельская больн. въ уѣздѣ	1	12
Бѣжецкъ:	городская больница	1	40
	сельская больн. въ уѣздѣ	1	6
Весьегонскъ:	городская больница	1	40
	сельскія больн. въ уѣздѣ.	2	32
Вышній-Волочекъ:	городская больница	1	40
	сельская больн. въ уѣздѣ	1	20
Зубцовъ:	городская больница	1	50
Калязинъ:	городскія больницы	2	45
	сельскія больн. въ уѣздѣ	3	40
Кашинъ:	городская больница	1	40
	сельская больн. въ уѣздѣ	1	20
Корчева:	городская больница	1	20
	сельскія больн. въ уѣздѣ	2	20
Торжокъ:	?	?	—
	сельская больн. въ уѣздѣ	1	10
Осташковъ:	городская больница	1	30
	сельскія больн. въ уѣздѣ	3	14
Ржевъ:	городская больница	1	30
Старица:	„ „	2	34

Тобольская губ.

Тобольскъ:	городская больница	1	60
	домъ умалишенныхъ	1	40
	тюремная больница	1	60
Омскъ:	?	?	—
Тюмень:	городская больница	1	33
	тюремная „	1	70
Ишимъ:	городская „	1	25
	тюремная „	1	10
Ялуторовскъ:	городская „	1	15
	тюремная „	1	15
Курганъ:	городская „	1	26
	тюремная „	1	14
Тара:	городская „	1	10
	тюремная „	1	50
Туринскъ:	городская „	1	10
	тюремная „	1	6
Березовъ:	городская „	1	40
Сургутъ:	„ „	1	12

Томская губ.

Томскъ:	городская больница	1	55
	домъ умалишенныхъ	1	20
	тюремныя больницы	3	220
Каинскъ:	городская „	1	50
Нарымъ:	„ „	1	20

		Число больницъ.	Число кроватей.
	Тульская губ.		
Тула:	городская	1	225
	домъ умалишенныхъ	1	100
	родильное отдѣленіе	1	?
	тюремная больница	1	?
	сельскія больн. въ уѣздѣ	4	24
Алексинъ:	городская больница	1	15
	тюремная „	1	?
	сельская больн. въ уѣздѣ	1	8
Богородицкъ:	городская больница	1	30
Бѣлевъ:	„ „	1	55
Веневъ:	„ „	1	35
Епифань:	„ „	1	30
Ефремовъ:	„ „	1	36
Кашира:	„ „	1	10
	тюремная „	1	?
Крапивна:	городская „	1	20
Новосиль:	„ „	1	24
Одоевъ:	„ „	1	40
Чернь:	„ „	1	30
	Уфимская губ.		
Уфа:	„ „	1	61
	домъ умалишенныхъ	1	36
	тюремная больница	1	30
	сельская больн. въ уѣздѣ	1	42
Белебей:	городская больница	1	20
	тюремная „	1	6
Бирскъ:	городская „	1	15
	сельская больн. въ уѣздѣ	1	50
Мензелинскъ:	городская „	1	15
	тюремная „	1	?
Стерлитамакъ:	городская „	1	24
	тюремная „	1	6
Златоустъ:	городская „	1	20
	Харьковская губ.		
Харьковъ:	городскія „	2	355
	домъ умалишенныхъ	1	60
	родильное отдѣленіе	1	6
	тюремная больница	1	80
Ахтырка:	городская „	1	75
Богодуховъ:	„ „	1	25
	тюремная „	1	6
Валки:	городская „	1	38
Волчанскъ:	„ „	1	16

		Число больницъ.	Число кроватей.
Волчанскъ:	тюремная больн. въ Новобѣлгородѣ	1	40
Зміевъ:	тюремная больница . . .	1	35
	тюремная больн. въ Новоборисоглѣбскѣ	1	40
Изюмъ:	городская больница . . .	1	50
Купянскъ:	„ „ . . .	1	40
	сельская больн. въ уѣздѣ .	1	20
Лебединъ:	городская больница . . .	1	31
	сельскія больн. въ уѣздѣ. .	3	?
Старобѣльскъ:	городская больница . . .	1	15
Сумы:	„ „ . . .	1	15
	тюремная „ . . .	1	5
	сельская больн. въ уѣздѣ .	1	?
Славянскъ:	городская больница . . .	1	12
Бѣлополье:	„ „ . . .	1	?
	Херсонская губ.		
Херсонъ:	городская больница . . .	1	103
	домъ умалишенныхъ . . .	1	77
	тюремная больница . . .	1	30
	еврейская „ . . .	1	36
	сельскія больн. въ уѣздѣ .	6	100
Одесское градоначальство:	городская больница . . .	1	1217
	тюремная „ . . .	1	76
	еврейская „ . . .	1	124
	сельскія больн. въ уѣздѣ .	3	27
Маяки:	городская больница . . .	1	12
Александрія:	„ „ . . .	1	60
	тюремная „ . . .	1	30
	сельскія больн. въ уѣздѣ .	3	40
Ананьевъ:	городская больница . . .	1	30
	тюремная „ . . .	1	12
	сельскія больницы въ уѣздѣ.	3	22
Очаковъ:	городская больница . . .	1	12
Бобринецъ:	„ „ . . .	1	25
Бериславъ:	„ „ . . .	1	26
	сельскія больницы въ уѣздѣ.	3	58
Дубосары:	городская больница . . .	1	30
Тирасполь:	„ „ . . .	1	22
	тюремная „ . . .	1	22
	сельская больница въ уѣздѣ.	1	12
Елисаветградъ:	городская больница . . .	1	165
	тюремная „ . . .	1	30
	сельскія больницы въ уѣздѣ.	3	45

		Число больницъ.	Число кроватей.
	Черниговская губ.		
Черниговъ:	городская больница	1	280
	домъ умалишенныхъ	1	100
Борзна:	городская больница	1	25
Глуховъ:	„ „	1	25
Городня:	„ „	1	30
Козелецъ:	„ „	1	37
	сельскія больницы въ уѣздѣ	2	25
Конотопъ:	городская больница	1	35
Кролевецъ:	„ „	1	25
Мглинъ:	„ „	1	25
Новгородъ-Сѣверскъ:	„ „	1	37
Новозыбковъ:	„ „	1	25
Нѣжинъ:	„ „	1	50
Остеръ:	„ „	1	20
Сосницы:	„ „	1	15
Стародубъ:	„ „	1	45
Суражъ:	„ „	1	25
	Эстляндская губ.		
Ревель:	городская больница	1	220
	домъ умалищенныхъ	1	16
	родильное отдѣленіе	1	6
Гапсаль:	городская больница	1	15
Везенбергъ:	„ „	1	15
Вейсенштейнъ:	„ „	1	20
	Ярославская губ.		
Ярославль:	городская больница	1	275
	домъ умалишенныхъ	1	50
	тюремная больница	1	30
Даниловъ:	городская „	1	30
	тюремная „	1	?
Любимъ:	городская „	1	20
	тюремная „	1	?
	сельскія больницы въ уѣздѣ	5	25
Молога:	городская больница	1	35
	тюремная	1	8
	сельскія больницы въ уѣздѣ	2	50
Мышкинъ:	городская больница	1	20
	тюремная „	1	10
Пошехонье:	городская „	1	40
	тюремная „	1	?
Романовъ-Борисоглѣбскъ:	городская „	1	12
	тюремная „	1	10
Ростовъ:	городская „	1	40

		Число больницъ.	Число кроватей.
Рыбинскъ:	городскія больница . . .	2	60
	тюремная „ . . .	1	8
Угличъ:	городская „ . . .	1	40
	родильное отдѣленіе . . .	1	?
	тюремная больница . . .	1	5
	сельскія больницы въ уѣздѣ.	2	20
	Области: Акмолинская, Амурская, Забайкальская, приморская Восточной Сибири.	Свѣдѣній не получено.	
	Семипалатинская обл.		
Семипалатинскъ:	городская больница	1	12
	Семирѣченская обл.		
Кульджа:	городская больница . . .	1	10
	Сыръ-Дарьинская обл.	Свѣд. не получено.	
	Туркайская обл.		
Рынъ-Пески:	городская больница . . .	1	16
	Уральская обл.		
Уральскъ:	городская больница . . .	1	10
	тюремная „ . . .	1	10
	Ферганская обл.	Свѣд. не получено.	
	Якутская обл.		
Якутскъ:	домъ умалишенныхъ . . .	1	6

Больничная статистика. Слѣдующая таблица показываетъ съ какими, по преимуществу болѣзнями ищутъ себѣ призрѣніе заболѣвшіе, а также, въ извѣстной степени, объясняетъ требованіе въ отношеніи устройства спеціальныхъ больницъ сообразно съ числомъ ищущихъ въ нихъ спеціальнаго пособія въ настоящее время:

	Число призрѣваемыхъ.	% ко всѣмъ пользованн.
Венерическія болѣзни	59111	13,7
Тифъ и тифоидальныя горячки . . .	32788	7,6

	Число призрѣваемыхъ.	% ко всѣмъ пользованн.
Перемежная лихорадка.	29536	6,8
Горячки, не точно опредѣленныя	19961	4,6
Ревматизмъ и ломота	19003	4,4
Воспаленія легкихъ и плевры	16697	3,8
Острый катарръ дыхательныхъ органовъ . .	15210	3,5
Глазныя болѣз. {Воспаленія 7872 / Гнойныя воспаленія 1399 / Мѣстныя болѣзни 2964}	12235	2,8
Худосочныя язвы.	11548	2,6
На испытаніи.	10496	2,4
Раны отъ огнестрѣльнаго оружія	9782	2,2
Бугорчатка.	9891	2,2
Воспаленіе подкожной клѣтчатки, нарывы . .	9080	2,1
Умственныя разстройства.	8526	1,9
Ушибы	7894	1,8
Хроническій катарръ кишечнаго канала. . .	6042	1,4
Органическія болѣзни дыхательныхъ органовъ.	6223	1,4
Желчный и слизистый поносы	6218	1,4
Мѣстныя болѣзни половыхъ органовъ. . . .	5738	1,3
Маразмъ и старческій антоновъ огонь. . . .	5181	1,2
Воспаленіе зѣва	4998	1,1
Воспаленіе мочевыхъ и половыхъ органовъ .	4552	1,0
Воспаленіе брюшныхъ органовъ.	4152	0,9
Чесотка	4210	0,9
Апоплексія и разные виды паралича. . . .	4150	0,9
Запой.	4097	0,9
Переломы	4137	0,9
Водянки.	3678	0,8
Кровавый поносъ.	3333	0,7
Рожа.	3344	0,7
Органическія болѣзни сердца.	3022	0,7
Хроническія сыпи.	3224	0,7
Органическія болѣзни брюшныхъ внутренностей.	2938	0,6
Анемія, хлорозъ, лейкемія и діабетъ. . . .	2937	0,6
Золотуха, англійская болѣзнь.	2707	0,6
Невральгіи, судорожныя болѣзни	2910	0,6
Ракъ	2851	0,6
Обмороженіе	2585	0,5
Костоѣда и некрозъ.	2383	0,5

Прочія болѣзни въ отдѣльности составляли менѣе $^1/_2$ процента.

Правила пріема въ больницы, за исключеніемъ спеціальныхъ, имѣютъ въ виду людей недостаточныхъ и больныхъ съ острыми

болѣзнями. Изъ предъидущей таблицы, однако, видно, что изъ состраданія къ безпомощности многихъ хроническихъ больныхъ и во многихъ больницахъ, по распоряженію подлежащихъ властей, страдающіе хроническими и неизлечимыми формами болѣзней составляютъ главный контингентъ призрѣваемыхъ. По этой причинѣ больничная смертность можетъ служить мѣрою, не только больничнаго благоустройства, но и указаніемъ на строгость или человѣколюбіе правилъ пріема больныхъ.

Общая больничная смертность за 1877 годъ выразилась 6,6%, менѣе предъидущаго года на 0,66%.

Въ частности больничная смертность по губерніямъ была слѣдующая, въ процентныхъ числахъ:

Архангельской	6,0	Нижегородской	6,6
Астраханской	10,9	Новгородской	6,9
Бессарабской	6,7	Оренбургской	6,7
Варшавской	10,7	Орловской	3,5
Виленской	9,6	Пензенской	5,3
Витебской	4,7	Петроковской	9,2
Владимірской	6,5	Плоцкой	9,7
Вологодской	7,3	Подольской	5,5
Волынской	5,9	Полтавской	6,7
Воронежской	5,4	Псковской	5,1
Вятской	5,0	Радомской	5,7
Гродненской	6,0	Рязанской	4,8
Екатеринославской	4,3	Самарской	7,5
Енисейской	7,6	Саратовской	5,2
Иркутской	9,3	Симбирской	5,8
Казанской	6,5	Сувалкской	6,6
Калишской	6,9	Тамбовской	5,9
Калужской	5,3	Тверской	7,2
Кіевской	6,1	Тобольской	8,6
Ковенской	4,3	Томской	9,2
Костромской	4,9	Тульской	7,3
Курляндской	6,3	Уфимской	11,6
Курской	5,1	Харьковской	5,9
Ломжинской	8,4	Эстляндской	6,4
Люблинской	7,2	Ярославской	7,5
Минской	5,7	Обл. Семипалатинской	7,6
Могилевской	5,8	Одесскому градон.	4,7
Москвѣ	15,0	Таганрогскому градон.	4,3
Уѣздамъ московск. губ.	8,6		

По губерніямъ: Кѣлецкой, Лифляндской, Олонецкой, Пермской, С.-Петербургской и по столицѣ, Смоленской, Сѣдлецкой, Таврической, Херсонской и Черниговской, свѣдѣній не получено.

Причины смерти призрѣваемыхъ во всѣхъ больницахъ, кромѣ больницъ означенныхъ губерній, откуда свѣдѣній не получено, и процентъ смертности отъ каждой болѣзни были слѣдующіе:

	Число больныхъ.	Процентъ смертности.
Столбнякъ	69	47,8
Бугорчатка	9891	45,9
Маразмъ, антоновъ огонь	5181	36,3
Водянки	3678	31,7
Брайтова болѣзнь и др. перерожденія почекъ	2005	29,3
Зараженіе отъ животныхъ: водобоязнь, сапъ, сибирская язва	423	28,6
Воспаленіе мозга и оболочекъ его	1570	28,3
Дифтеритъ (и крупъ)	1230 *)	25,0
Оспа натуральная	1027	22,6
Органическія болѣзни сердца	3022	21,9
Ракъ	2851	21,2
Апоплексія и разные виды паралича	4150	20,6
Воспаленіе легкихъ и плевры	16697	19,6
Послѣродовыя воспаленія	847	18,3
Органическія болѣзни сосудовъ	473	15,6
Воспаленіе брюшныхъ органовъ	4152	15,5
Отравленія	308	15,5
Скарлатина	904	13,9
Кровавый поносъ	3333	13,7
Органическія болѣзни брюшныхъ внутренностей	2938	13,1
Органическія болѣзни дыхательныхъ органовъ	6223	13,0
Умственныя разстройства	8526	10,7
Каменная болѣзнь	529	10,5
Тифъ и тифоидальныя горячки	32788	10,3
Ожоги	1734	10,0
Костоѣда и некрозъ	2383	9,9
Неправильности въ отдѣленіи желчи	841	9,7
Холера	148	8,1
Грыжи	989	7,1
Падучая болѣзнь	1881	7,0
Переломы	4137	6,9
Хроническій катарръ кишечнаго канала	6042	6,8

*) Больничныхъ свѣдѣній не получено по губерніямъ Таврической и Херсонской, въ которыхъ дифтеритъ былъ въ видѣ эпидеміи.

	Число больныхъ.	Процентъ смертности.
Воспаленіе спинного мозга . . .	1163	6,7
Рожа	3344	6,6
Мѣстныя болѣзни большихъ составовъ.	1594	6,4
Коклюшъ	303	5,5
Трауматическія послѣдствія наказаній	216	5,5
Обмороженіе	2585	5,4
Корь	1476	5,2
Хлорозъ, діабетъ	2937	4,5
Болѣзни беременныхъ	1657	4,2
Цынга.	2049	3,8
Воспаленіе подкожной клѣтчатки, нарывы, ногтоѣда	9080	4,0
Раны отъ огнестрѣльнаго оружія .	9782	3,5
Острый катарръ дыхательныхъ органовъ и гриппъ	15210	3,4
Запой.	4097	3,4
Варіолоидъ	303	3,3
Заушница	797	2,8
Золотуха, англійская болѣзнь. . .	2707	2,7
Карбункулъ и вереда.	1439	2,6
Доброкачественныя опухоли . . .	1779	2,5
Сведенія и искривленія.	359	2,5
Худосочныя язвы.	11548	2,3
Выпаденія	498	2,2
Ушибы	7894	2,0
На испытаніи	10496	1,6
Мѣстныя болѣзни половыхъ органовъ.	5738	1,5
Вывихи	961	1,5
Горячки, не точно опредѣленныя .	19961	1,2
Воспаленіе зѣва	4998	1,2
Венерическія болѣзни	59111	1,2
Чесотка	4210	1,2
Невральгіи и судорожныя болѣзни.	2910	1,2
Ревматизмъ и ломота	19003	1,1
Перемежная лихорадка.	29536	0,6
Острыя сыпи другихъ наименованій.	1077	0,6
Хроническія сыпи	3224	0,6
Глисты	348	0,5
Мѣстныя болѣзни слухового органа.	1773	0,5
Воспаленія глазъ.	7872	0,4
Мѣстныя болѣзни глазъ.	2964	0,3
Гнойное воспаленіе глазъ	1399	0,1

Наибольшее число умершихъ изъ больныхъ, призрѣваемыхъ въ больницахъ по губерніямъ, кромѣ С.-Петербурга, было преимущественно отъ слѣдующихъ болѣзней:

Бугорчатки.	4,546
Тифа и тифоидальныхъ горячекъ	3,379
Воспаленія легкихъ и плевры, сердца и сосудовъ	3,284
Маразма и старческаго антонова огня	1,882
Водянки.	1,169
Умственнаго разстройства	916
Апоплексіи и разныхъ видовъ паралича.	858
Органическихъ болѣзней дыхательныхъ органовъ	810
Венерическихъ болѣзней	728
Органическихъ болѣзней сердца	662
Воспаленія брюшныхъ органовъ	645
Рака.	607
Брайтовой болѣзни и друг. перерожденій почекъ	589
Остраго катарра дыхательныхъ органовъ и гриппа.	518
Кроваваго поноса	457
Воспаленія мозга и оболочекъ его	445
Хроническаго катарра кишечнаго канала	415
Органическихъ болѣзней брюшныхъ внутренностей.	385
Воспаленія подкожной клѣтчатки, нарывовъ, ногтоѣды	366
Ранъ отъ огнестрѣльнаго оружія	350
Дифтерита (и крупа)	308
Желчнаго и слизистаго поносовъ.	293
Переломовъ	287
Худосочныхъ язвъ	271
Горячекъ, не точно опредѣленныхъ	238
Костоѣды и некроза	236
Оспы натуральной	233
Ревматизма и ломоты	223
Рожи.	222

Отъ прочихъ болѣзней въ отдѣльности число умершихъ не превышало 182.

— По отношенію Военно-Медицинскаго управленія, 18-го іюня предложено губернаторамъ губерній, входящихъ въ составъ Одесскаго, Кіевскаго, Харьковскаго, Московскаго и Кавказскаго военныхъ округовъ, сдѣлать распоряженіе, чтобы старшіе врачи всѣхъ гражданскихъ лечебныхъ заведеній доставляли Военно-Медицинскимъ управленіямъ особую отчетность о движеніи больныхъ и раненыхъ, имѣющихъ прибывать изъ дѣйствующихъ Дунайской и Кавказской армій, согласно правиламъ, составленнымъ Главнымъ Военно-Медицинскимъ управленіемъ.

— Стремленіе къ улучшенію гигіеническихъ условій многихъ лечебныхъ заведеній выражается, между прочимъ, заботами о правильномъ распредѣленіи количества воздуха на каждую кровать. Полученныя по этому предмету свѣдѣнія не представляютъ желательнаго однообразія въ отношеніи способовъ исчисленія и именованныхъ принятыхъ для того единицъ. Одни измѣренія сдѣланы въ футахъ, другія въ метрахъ, третьи въ аршинахъ и наконецъ четвертыя въ саженяхъ; но, что еще важнѣе, во многихъ случаяхъ сдѣланы измѣренія длины, ширины и вышины палатъ, безъ вычисленія кубическаго количества воздуха, какъ на всю палату, такъ главнѣйше на каждую кровать, а въ нѣкоторыхъ случаяхъ сдѣланы измѣренія только длины и ширины палатъ, и т. п. Поэтому здѣсь приводятся только свѣдѣнія о кубическомъ содержаніи воздуха въ больницахъ Попечительнаго Совѣта въ Москвѣ и Рождественской больницѣ въ С.-Петербургѣ, доставившихъ свѣдѣнія по одному образцу.

Въ Московскихъ больницахъ:

	Куб. саж. воздуха на комплектную кровать, при общей вмѣстимости больничныхъ помѣщеній, въ куб. саж.	Куб. саж. воздуха на комплектную кровать собственно въ палатахъ, въ куб. саж.	Сколько всѣмужской и женской прислуги.	Куб. саж. воздуха во всѣхъ помѣщеніяхъ служителей.	Куб. саж. воздуха на каждаго изъ служителей.
Императорская Екатерининская больница	6,67	4,4	100	223	2,75
Преображенская больница .	6,6	3	112	168	1,5
Чернорабочая больница:					
а) Старо-Екатерининское отдѣленіе	3,53	2,74	260	257	0,98
б) Мясницкое отдѣленіе .	3,8	2,77	77	112	1,45
в) Яузское „ .	3,75	2,5	125	406	3,25
	въ главномъ зданіи				
г) Басманное „ .	3,25	2,8	122	145	1,22
	въ павильонахъ				
	5	2,88	—	—	—

Въ Рождественской больницѣ въ С.-Петербургѣ:	Куб. саж. воздуха вообще.	Куб. саж. воздуха на кровать.
Въ Маріинскомъ баракѣ 18 кров. . . .	97,43	5,41
„ Губонинскомъ 18 „ „ .	97,43	5,41
„ Нарышкина (хирург.) баракѣ 16 кроват.	97,43	6,1
„ Женскомъ (Поляков.) „ 18 „ .	97,43	5,41

	Куб. саж. воздуха вообще.	Куб. саж. воздуха на кровать.
При средней температурѣ осени, зимы и весны 0,75, количество вытягиваемаго воздуха въ куб. фут. въ баракахъ № 1	64527,0	10,57
„ „ № 2	63204,5	10,25
„ „ № 3	75377,7	13,73
„ „ № 4	63204,5	10,25
Время полнаго обмѣна воздуха въ минутахъ, въ баракахъ № 1	—	31,0
„ „ № 2	—	31,1
„ „ № 3	—	26,6
„ „ № 4	—	31,0

Дома для умалишенныхъ.

Изъ имѣющихся свѣдѣній видно, что число умалишенныхъ значительно превышаетъ число больничныхъ для призрѣнія ихъ мѣстъ. Всѣхъ больничныхъ кроватей какъ для леченія, такъ и призрѣнія психопатовъ въ Россіи, существуетъ до 4862, изъ которыхъ въ С.-Петербургѣ, вмѣстѣ съ кроватями въ заведеніяхъ военнаго вѣдомства, до 1300, въ Москвѣ 290, въ Варшавѣ 450, въ Казани 235 и въ прочихъ губерніяхъ до 2587.

Всѣхъ одержимыхъ психическими болѣзнями въ 1877 г. было пользовано 12223, изъ коихъ выздоровѣло 6388, умерло 1142 и осталось 4693. Собственно въ 45-ти заведеніяхъ, означенныхъ больныхъ состояло и прибыло 8667; изъ нихъ выздоровѣло, и выписалось невыздоровѣвшихъ 3316, умерло 892 и осталось 4459. Смертность выразилась 10,2%.

По роду болѣзни число пользованныхъ и умершихъ въ заведеніяхъ для умалишенныхъ, по полученнымъ свѣдѣніямъ, было слѣдующее:

		Пользовано.	Умерло.	Въ числѣ пользованныхъ было конвульсивныхъ.	Изъ нихъ по распоряженію судебныхъ мѣстъ.
Мнимоощущенія	мужчинъ	217	11	87	30
	женщинъ	64	3	38	9
	безъ означ. пола	4	—	—	—

		Пользовано.	Умерло.	Въ числѣ пользованныхъ было испытуемыхъ.	Изъ нихъ по распоряженію судебныхъ мѣстъ.
Мрачное помѣшательство .	мужчинъ	801	64	350	133
	женщинъ	462	42	191	49
	безъ означ. пола	27	5	16	—
Неистовство и однопредметное помѣшательство . .	мужчинъ	612	53	359	109
	женщинъ	469	37	175	54
	безъ означ. пола	64	2	11	—
Безсмыслiе	мужчинъ	580	62	220	50
	женщинъ	399	43	215	29
	безъ означ. пола	18	4	15	—
Слабоумiе и безумiе . . .	мужчинъ	667	104	214	47
	женщинъ	488	42	206	31
	безъ означ. пола	5	1	3	—
Врожденное слабоумiе . .	мужчинъ	126	6	66	5
	женщинъ	93	4	33	12
	безъ означ. пола	17	—	3	—
Параличъ помѣшанныхъ .	мужчинъ	307	144	114	21
	женщинъ	81	26	41	26
Помѣшательство съ падучею болѣзнiю	мужчинъ	262	39	127	49
	женщинъ	142	17	64	12
Кромѣ того, безъ означенiя рода болѣзней	мужчинъ	—	—	53	18
	женщинъ	—	—	15	8
Итого . .	мужчинъ	3572	483	1590	462
	женщинъ	2198	214	978	230
	безъ означ. пола	135	12	48	—
Всего . . *)		5905	783	2616	692

Свѣдѣнiя о движенiи психическихъ больныхъ въ частныхъ лечебныхъ заведенiяхъ въ отчетномъ году доставлены только изъ находящихся въ Москвѣ, а именно: врачей Беккера, Державина, Левенштейна и „Общины Сестеръ Милосердiя утоли моя печали“. Изъ 124 больныхъ, пользованныхъ въ этихъ заведенiяхъ, выздоровѣло 54 и умерло 6, или 4,8%.

*) Отъ многихъ заведенiй для умалишенныхъ подобныхъ свѣдѣнiй не получено.

Открытіе новыхъ лечебныхъ учрежденій и измѣненіе уставовъ и штатовъ прежде бывшихъ.

31-го января врачу Филиповичу Министерствомъ разрѣшено открыть въ гор. Москвѣ лечебницу для пользованія отъ болѣзней: зубныхъ, носовыхъ и полости рта, съ утвержденіемъ устава для этого заведенія.

23-го февраля, по разсмотрѣніи въ Медицинскомъ Совѣтѣ, Министерствомъ утвержденъ уставъ лечебницы для сифилитическихъ болѣзней, съ постоянными кроватями, предположенной къ открытію лекаремъ Гиршфельдомъ въ С.-Петербургѣ.

28-го февраля доктору Топазу, согласно его желанію, Министерствомъ дозволено перевести въ гор. Москву, находящуюся нынѣ въ С.-Петербургѣ, лечебницу съ постоянными кроватями и для приходящихъ, одержимыхъ сифилисомъ и накожными болѣзнями, и содержать оную на основаніяхъ, изложенныхъ въ уставѣ сего заведенія, утвержденномъ 28-го января 1876 г.

19-го марта Министерствомъ утверждены: временное положеніе о личномъ составѣ санитарнаго отряда графа Шереметева, устраиваемаго на пожертвованные имъ 100 тыс. руб., и положеніе о вещевомъ составѣ означеннаго отряда.

18-го августа, докторамъ Василевскому, Иршеку и Коппе Министерствомъ разрѣшено открыть въ гор. Москвѣ поликлинику дѣтскихъ болѣзней, съ постоянными кроватями, съ утвержденіемъ устава для этого заведенія.

14-го сентября, Министерствомъ утвержденъ уставъ родильной и гинекологической поликлиники, съ постоянными кроватями и для приходящихъ больныхъ, открываемой докторомъ Зубковскимъ въ С.-Петербургѣ.

28-го сентября, карачевскому землевладѣльцу Ромеру Министерствомъ разрѣшено открыть въ имѣніи его, сельцѣ Богородицкомъ, безплатную больницу, подъ названіемъ «Больница Ивана Григорьевича Кисилевскаго», на 6 человѣкъ безплатныхъ больныхъ обоего пола изъ Ивановской волости, Карачевскаго уѣзда, и для врачебнаго совѣта крестьянамъ другихъ волостей.

26-го октября, Министерствомъ разрѣшено соединить, въ Кинешемскомъ уѣздѣ, фабричную братьевъ Разореновыхъ больницу въ с. Вичугѣ, съ земскою лечебницею въ томъ же селѣ, съ тѣмъ, чтобы соединенная лечебница находилась не въ дальнемъ разстоя-

ніи отъ фабрики Разореновыхъ и чтобы въ ней, на основаніи Высочайшаго повелѣнія 26-го августа 1866 г., находилось помѣщеніе собственно для фабричныхъ рабочихъ соотвѣтственно установленной нормѣ: 1 кровать на 100 рабочихъ.

Врачи. По Россійскому медицинскому списку всѣхъ имѣющихъ ученое званіе лекаря въ 1877 г. числилось 13,098; въ томъ числѣ 2,027 лицъ, имѣющихъ ученую степень доктора медицины.

Въ отчетномъ году окончили курсъ и удостоены ученаго званія лекаря и ученой степени доктора медицины 595 лицъ:

Въ Варшавскомъ университетѣ	докт. медиц.	1
„ „ „	врачей . .	84
„ Дерптскомъ „	„ . .	25
„ Казанскомъ „	„ . .	42
„ Кіевскомъ „	„ . .	172
„ Московскомъ „	„ . .	86
„ Харьковскомъ „	„ . .	10
„ Медико-хирургической академіи	„ . .	175

Въ отчетахъ врачебныхъ отдѣленій и управленій показано 4,309 врачей, не оставившихъ практики:

въ губ.	Архангельской . . .	11	
„ „	Астраханской . . .	20	
„ „	Бессарабской . . .	46	
„ „	Варшавской . . .	94	
„	г. Варшавѣ	87	
„ губ.	Виленской	37	(1876 г.)
„ „	Витебской	32	
„ „	Владимірской . . .	42	
„ „	Вологодской	30	
„ „	Волынской	130	
„ „	Воронежской	121	
„ „	Вятской	44	(1876 г.)
„ „	Гродненской	87	
„ „	Екатеринославской .	49	
„ „	Енисейской	15	
„ „	Иркутской	17	
„ „	Казанской	52	
„	г. Казани.	20	(1876 г.)
„ губ.	Калишской	49	
„ „	Калужской	20	

Въ губ.	Кіевской	. . . . .	50	
„	г. Кіевѣ	. . . . .	54	(1876 г.)
„ губ.	Ковенской	. . . . .	76	
„ „	Костромской	. . . . .	23	
„ „	Курляндской	. . . . .	107	
„ „	Курской	. . . . .	34	
„ „	Кѣлецкой	. . . . .	13	
„ „	Лифляндской	. . . . .	149	
„ „	Ломжинской	. . . . .	13	
„ „	Люблинской	. . . . .	28	
„ „	Минской	. . . . .	67	
„ „	Могилевской	. . . . .	34	
„ „	Московской	. . . . .	73	
„	г. Москвѣ	. . . . .	420	
„ губ.	Нижегородской	. . . . .	65	
„ „	Новгородской	. . . . .	48	
„ „	Олонецкой	. . . . .	14	
„ „	Оренбургской	. . . . .	33	
„ „	Орловской	. . . . .	44	
„ „	Пензенской	. . . . .	42	
„ „	Пермской	. . . . .	99	
„ „	Петроковской	. . . . .	63	
„ „	Плоцкой	. . . . .	18	
„ „	Подольской	. . . . .	80	
„ „	Полтавской	. . . . .	35	
„ „	Псковской	. . . . .	33	
„ „	Радомской	. . . . .	25	
„ „	Рязанской	. . . . .	40	(1876 г.)
„ „	Самарской	. . . . .	64	
„ „	С.-Петербургской	. . .	31	
„	г. С.-Петербургѣ	. . .	635	
„ губ.	Саратовской	. . . . .	32	
„ „	Симбирской	. . . . .	21	
„ „	Смоленской	. . . . .	40	
„ „	Сувалкской	. . . . .	16	
„ „	Сѣдлецкой	. . . . .	35	
„ „	Таврической	. . . . .	75	
„ „	Тамбовской	. . . . .	63	
„ „	Тверской	. . . . .	23	
„ „	Тобольской	. . . . .	15	
„ „	Томской	. . . . .	16	
„ „	Тульской	. . . . .	22	
„ „	Уфимской	. . . . .	52	
„ „	Харьковской	. . . . .	63	
„ „	Херсонской	. . . . .	61	
„	г. Одессѣ	. . . . .	75	
„ губ.	Черниговской	. . . . .	34	
„ „	Эстляндской	. . . . .	33	
„ „	Ярославской	. . . . .	28	
„ „	Уральской Области	. .	17	
„ „	Севастопольскомъ град.	.	5	

Штатныхъ должностныхъ мѣстъ было 2,058; въ томъ числѣ по учрежденіямъ бывшаго Приказа общественнаго призрѣнія 344, уѣздныхъ врачей 685, городовыхъ и полицейскихъ 672, сельскихъ и башкирскихъ 113, во врачебныхъ отдѣленіяхъ и управленіяхъ 143.

Въ служебномъ отношеніи полными правами по чинопроизводству и пенсіямъ пользуются только врачи, занимающіе означенные штатныя должностныя мѣста. Всѣ же прочіе врачи гражданскаго вѣдомства, состоящіе на службѣ во вновь открытыхъ земскихъ учрежденіяхъ, при земскихъ больницахъ, пріемныхъ покояхъ, а также при обществахъ, фабрикахъ, желѣзныхъ дорогахъ, большихъ имѣніяхъ, хотя и несутъ совершенно одинаковыя съ первыми обязанности, могутъ, вслѣдствіе ходатайства непосредственныхъ властей, пользоваться правами государственной службы только по чинопроизводству. По измѣнившимся условіямъ провинціальной жизни, для многихъ врачей такимъ образомъ служебныя отношенія могли отозваться невыгодно въ настоящемъ или будущемъ; однако, значительное число врачей (до 1000 человѣкъ) служатъ по найму, не расчитывая на преимущества службы государственной. Широкія права, дарованныя земскимъ и городскимъ управленіямъ по санитарной части, дали послѣднимъ возможность улучшить обстановку приглашенныхъ на земскую службу врачей, обезпечить имъ большее содержаніе и предоставить замѣтную долю участія въ занятіяхъ по спеціальнымъ санитарнымъ мѣстнымъ дѣламъ. Извѣстная самостоятельность въ примѣненіи своихъ спеціальныхъ знаній съ самаго начала открыла врачамъ благодарное поприще для научныхъ работъ и облегчила имъ уступки, предъявленныя требованіями новаго положенія. Нѣкоторыя земскія собранія выработали, путемъ опыта, правильный и весьма справедливый взглядъ на взаимныя обязанности и отношенія. Они упрочили положеніе врачей заключаемыми формальными условіями, въ которыхъ особаго вниманія заслуживаютъ параграфы, относящіеся до порядка опредѣленія и увольненія врачей. Такъ Котельническое собраніе Вятской губ. предоставило увольненіе врачей собранію, а не управѣ: Сольвычегодское собраніе постановило то же самое условіе включить въ контрактъ; Хоперское предоставило это право тоже собранію, за исключеніемъ особо въ контрактѣ указанныхъ случаевъ; Мамадыжс-

ское постановило, чтобы врачи увольнялись не по распоряженію управы, а по постановленію собранія, для чего уполномочило управу экстренно созывать собраніе въ случаѣ неисполненія врачами ихъ обязанностей; Стерлитамакское опредѣлило для контракта 3-хъ лѣтній срокъ; Верхне-днѣпровское постановило оставлять на службѣ врачей, прослужившихъ 3-хъ лѣтній срокъ, не иначе какъ по баллотировкѣ собраніемъ.

— Въ видахъ улучшенія матеріальнаго положенія врачей, вслѣдствіе Высочайше утвержденнаго 7 марта 1876 г. мнѣнія Государственнаго совѣта, назначено увеличить оклады содержанія состоящимъ на службѣ, по опредѣленію отъ правительства, уѣзднымъ врачамъ и городовымъ, получающимъ содержаніе изъ суммъ государственнаго казначейства, съ января 1878 г., въ губерніяхъ: Бессарабской, Екатеринославской, Казанской, Калужской, Кіевской, Ковенской, Курляндской, Курской, Лифляндской, Минской, Могилевской, Новгородской и Херсонской.

— 26 января, по ходатайству Генералъ-губернатора Восточной Сибири и въ виду законоположеній о врачебныхъ управахъ, дозволяющихъ приглашать въ эти управы для совѣщаній двухъ изъ уѣздныхъ врачей, разрѣшено врачебнымъ управамъ Восточной Сибири, при неимѣніи означенныхъ врачей по штатамъ Сибири, приглашать, на время отсутствія котораго либо изъ ихъ членовъ и вообще при разрѣшеніи вопросовъ, требующихъ коллегіальнаго обсужденія мѣстныхъ врачей, окружныхъ, городовыхъ и больничныхъ, съ тѣмъ, чтобы врачи не были безъ нужды отвлекаемы отъ своихъ прямыхъ обязанностей.

— 31 января не разрѣшено къ приведенію въ дѣйствіе постановленія Боровичскаго уѣзднаго земскаго собранія объ установленіи земствомъ таксы вознагражденія врачей за поѣздки къ больнымъ въ уѣздѣ, въ виду существованія до настоящаго времени закона, опредѣляющаго размѣръ вознагражденія врачей за оказаніе ими обязательнаго для нихъ медицинскаго пособія. Но 10 марта сдѣлано распоряженіе объ остановленіи приведенія въ исполненіе помянутаго постановленія, съ тѣмъ, чтобы объ этомъ земская управа доложила Земскому Собранію для постановленія окончательнаго заключенія по сему дѣлу.

— 10 іюня въ разъясненіе возбужденнаго вопроса разъяснено, что должность врача-ассистента въ лечебномъ заведеніи сама собою должна заключать въ себѣ право и даже обязанность, въ случаѣ отсутствія директора, или пользующаго ординатора, самостоятельно назначать больному подходящее леченіе и что, какъ иностранцамъ и русскимъ, не пріобрѣвшимъ въ Русскихъ Университетахъ или Медико-хирургической Академіи диплома на званіе врача, воспрещается заниматься какою либо отраслью медицинской практики, то не признается возможнымъ допустить къ занятію должностей врачей-ассистентовъ въ гражданскихъ лечебныхъ заведеніяхъ, ни заграничныхъ врачей безъ права на практику въ Россіи, ни студентовъ медицинскихъ факультетовъ, окончившихъ курсъ, но не выдержавшихъ еще установленнаго испытанія для пріобрѣтенія ученаго званія.

— Исторически достопамятный для Россіи 1877 годъ наступилъ прежде, чѣмъ образованъ былъ врачебный запасъ для арміи, установленный ст. 63 уст. 1 января 1874 г. о воинской повинности. Потому, въ виду ожидаемыхъ военныхъ дѣйствій, были приняты временныя мѣры, согласно циркуляровъ Министра Внутреннихъ Дѣлъ за №№ 112 и 113, въ основаніе которыхъ положенъ былъ принципъ добровольнаго со стороны врачей гражданскаго вѣдомства заявленія о готовности ихъ поступить на все время войны въ распоряженіе военной власти.—Шестьсотъ заявленій о согласіи принять на себя труды и опасности военнаго врача были отвѣтомъ русскихъ врачей на патріотическій призывъ. Оцѣнка дѣятельности врачей поступившихъ на временную военно-медицинскую службу, конечно, принадлежитъ военному вѣдомству, но справедливость не дозволяетъ умолчать, что готовность отечественныхъ врачей дала возможность избѣгнуть приглашенія врачей иностранныхъ.

— Результаты образованія и практической подготовки врачей обнаруживаются въ дальнѣйшемъ примѣненіи ихъ къ жизни государственнаго организма. Практическая и ученая дѣятельность врачей на поприщѣ государственной и общественной службы требуетъ отъ нихъ въ настоящее время такихъ познаній, которыя пріобрѣтаются только путемъ нагляднаго обученія при постели больныхъ и собственными опытами въ спеціальныхъ кабинетахъ и лабораторіяхъ.

Замѣчаемое стремленіе врачей докончить свое образованіе въ иностранныхъ университетахъ объясняется, главнымъ образомъ, богатствомъ въ нихъ учебныхъ пособій, разнообразіемъ, числомъ и доступностью спеціальныхъ клиникъ и лабораторій и возможностью быстраго ознакомленія съ техническими способами и пріемами распознаванія и леченія. Министерство Внутреннихъ Дѣлъ, съ своей стороны и съ тѣми же цѣлями, ежегодно командируетъ до 20 изъ состоящихъ уже на службѣ врачей для учено-практическихъ занятій въ больницахъ и клиникахъ и содѣйствуетъ умноженію послѣднихъ, способствуя соглашенію ближайшаго больничнаго начальства съ медицинскими факультетами, при открытіи факультетскихъ клиникъ въ тѣхъ больницахъ гражданскаго вѣдомства, которыя учебное вѣдомство находитъ удобными для клиническаго преподаванія. Въ виду того, что ближайшее управленіе больницами гражданскаго вѣдомства переходитъ постепенно въ вѣдѣніе городскихъ и земскихъ учрежденій, пользующихся значительными правами самостоятельности, а удобства клиническаго преподаванія требуютъ въ извѣстной степени измѣненія въ правилахъ пріема больныхъ,—въ настоящее время представляется необходимымъ, чтобы въ основаніяхъ принятаго соглашенія права соотвѣтствующихъ вѣдомствъ были изложены съ особою точностью и опредѣленностію.

Въ 1877 г. госпитальныхъ клиникъ, содержимыхъ на средства учрежденій вѣдомства Министерства Внутреннихъ Дѣлъ, было 19 съ 1135 кроватями, а вмѣстѣ съ факультетскими, содержимыми на средства Министерства Народнаго Просвѣщенія, было, кромѣ Дерптскаго Университета, 39 клиникъ съ 1635 кроватями.

— Ученая дѣятельность врачей выразилась въ занятіяхъ и трудахъ 68 медицинскихъ ученыхъ обществъ. Изъ слѣдующаго за симъ списка ихъ видно, что необыкновенное научное движеніе въ средѣ врачей началось съ шестидесятыхъ годовъ.

Списокъ разрѣшенныхъ къ открытію обществъ врачей.

Названіе обществъ.	Когда разрѣшено.
Общество практическихъ врачей въ С.-Пбургѣ. . .	12 апр. 1856 г.
~~Эпидеміологическое~~ общество русскихъ врачей въ С.-Пб.	4 дек. 1859 г.
Волынское врачебное общество въ Житомірѣ . . .	11 февр. 1860 г.

Названіе общества.	Когда разрѣшено.
Общество подъ названіемъ „Бесѣда саратовскихъ врачей“	1 дек. „ г.
Общество врачей ярославской лечебницы для приходящихъ больныхъ и повив. школы	17 марта 1861 г.
Харьковское медицинское общество	23 марта „ г.
Общество русскихъ врачей въ Москвѣ	7 апр. „ г.
Эпидеміологическое общество психіатровъ въ С.-Пбургѣ	7 дек. „ г.
Общество могилевскихъ врачей	7 іюня 1862 г.
„ тульскихъ „	18 іюня „ г.
„ курскихъ „	15 сент. „ г.
„ калужскихъ „	5 окт. „ г.
„ архангельскихъ „	30 нояб. „ г.
„ орловскихъ „	11 апр. 1863 г.
Общество пензенскихъ врачей для безвозмезднаго пособія больнымъ бѣднымъ	7 мая „ г.
Общество врачей Восточной Сибири въ г. Иркутскѣ	26 іюня „ г.
Общество практическихъ врачей въ С.-Пбургѣ для подачи медицинскаго пособія жителямъ столицы	27 дек. „ г.
Общество практическихъ врачей въ С.-Пбургѣ	19 февр. 1859 г.
Консультація и совѣтъ медиковъ при одесской больницѣ	15 янв. 1864 г.
Кавказское медицинское общество въ гор. Тифлисѣ	5 апр. „ г.
Физико-медицинское общество въ гор. Тобольскѣ	24 окт. „ г.
„ „ „ „ „ гор. Оренбургѣ	7 іюля 1865 г.
Эпидеміологическое общество въ С.-Пбургѣ	2 февр. 1867 г.
Медицинское общество въ гор. Дерптѣ	16 нояб. „ г.
Вспом. Мед. Касса	„ г.
Общество керченскихъ врачей	11 янв. 1868 г.
„ врачей въ гор. Казани (съ иногор. отдѣл).	7 февр. „ г.
„ практическихъ врачей въ гор. Казани	27 апр. „ г.
Медицинское общество въ гор. Симбирскѣ	20 іюня „ г.
Общество врачей въ гор. Елисаветградѣ	4 іюля „ г.
„ воронежскихъ врачей	25 іюля „ г.
Таврическое медико-фармацевтическое общество въ гор. Симферополѣ	25 іюля „ г.
Общество гомеопатическихъ врачей въ С.-Пбургѣ.	31 іюля „ г.
Врачебно-гимнастическое общество въ С.-Петербургѣ.	23 мая 1869 г.
Общество врачей въ Минскѣ	14 іюля „ г.
Императорское виленское медицинское общество (первоначальный уставъ 26 мая 1806 г., потомъ передано въ вѣд. М. В. Д. по Высоч. повел. 22 дек. 1867 г.)	15 окт. „ г.
Медицинское общество врачей, ветеринаровъ и фармацевтовъ въ гор. Псковѣ (на основ. норм. уст.).	15 окт. „ г.
Тоже въ гор. Астрахани (на основ. норм. уст.).	27 окт. „ г.
Тоже въ гор. Полтавѣ (на основ. норм. уст.).	10 нояб. „ г.
Тамбовское медицинское общество	4 дек. „ г.
Общество одесскихъ врачей	10 дек. 1869 г.
„ врачей въ гор. Гроднѣ (на основ. норм. уст.).	18 дек. „ г.
„ „ „ „ Плоцкѣ (норм. уст.).	10 февр. 1870 г.

Названія обществъ.	Когда разрѣшено.
Общество врачей въ гор. Вязьмѣ (Смоленск. губ.) . .	8 іюня „ г.
„ „ „ „ Херсонѣ (на основ. норм. уст.).	15 іюля „ г.
Общество кишиневскихъ врачей съ фармацевтическою секціею (норм. уст.)	22 апр. 1871 г.
Общество врачей въ гор. Новочеркаскѣ (О. Войск. Дон.).	5 мая „ г.
„ „ „ „ Черниговѣ (норм. уст.) . . .	26 іюля „ г.
„ „ „ „ Вяткѣ (тоже)	5 іюля 1872 г.
Общество врачей и лечебница для приходящихъ больныхъ въ гор. Вологдѣ	18 сент. „ г.
Общество врачей въ гор. Костромѣ (тоже)	16 нояб. „ г.
Московское медико-филантропическое общество съ учебно-благотворительною цѣлью въ пользу лицъ и семействъ медицинскаго сословія . .	14 дек. „ г.
Общество врачей пермской губерніи	31 мая 1873 г.
Хирургическое общество въ гор. Москвѣ	5 іюля „ г.
Общество практическихъ врачей въ С.-Петербургѣ съ цѣлью содѣйствовать дальнѣйшему научно-медицинскому образованію своихъ членовъ и способствовать коллегіальному сближенію ихъ между собою	8 сент. „ г.
Варшавское медицинское общество (старое).	
Общество люблинскихъ врачей и фармацевтовъ. . .	14 мая 1874 г.
„ врачей въ Екатеринославлѣ	31 іюля „ г.
„ „ Новгородской губерніи	21 сент. „ г.
Витебское медицинское общество.	19 дек. „ г.
С.-Петербургская врачебная община для доставленія большихъ удобствъ обществу въ нахожденіи своевременной врачебной помощи и полученія совѣтовъ въ случаяхъ болѣзней.	25 апр. 1875 г.
Общество врачей тверской губерніи.	23 мая „ г.
Московское медицинское общество для способствованія развитію научно-практической медицины совокупною дѣятельностію врачей	17 іюля „ г.
Совѣтъ врачей при курскихъ богоугодныхъ заведеніяхъ для разносторонняго обсужденія вопросовъ, предлагаемыхъ земствомъ и врачами по медицинской части.	25 авг. „ г.
Медицинское общество въ гор. Рязани (норм. уст.).	16 сент. „ г.
Общество подольскихъ врачей въ гор. Каменецъ-Подольскѣ	23 авг. 1876 г.
Общество врачей калишской губерніи	30 окт. „ г.
Бальнеологическое общество въ гор. Одессѣ. . . .	9 дек. „ г.
Общество саратовскихъ санитарныхъ врачей. . . .	18 іюня 1877 г.
Русское общество охраненія народнаго здравія съ цѣлью содѣйствовать улучшенію общественнаго здоровья и санитарныхъ условій въ Россіи . .	23 іюля „ г.

— 23 іюля Высочайше утвержденъ проектъ устава русскаго общества охраненія народнаго здравія, открываемаго съ цѣлью со-

дѣйствовать улучшенію общественнаго здоровья и санитарныхъ условій въ Россіи.

— Общество врачей люблинской губерніи назначило соотвѣтствующій фондъ на открытіе въ 1878 г. въ Люблинѣ второстепенной метеорологической станціи, при участіи проживающаго въ Люблинѣ директора Варшавской астрономической обсерваторіи.

— Кромѣ нѣкоторыхъ вполнѣ добросовѣстныхъ работъ, произведенныхъ врачами московскаго земства, по медицинской статистикѣ, въ отчетномъ году предпринято систематическое подробное изученіе причинъ смертности по кварталамъ въ Москвѣ инспекторомъ Врачебнаго Управленія докторомъ Остроглазовымъ и по національностямъ въ г. Гродно гродненскимъ врачебнымъ инспекторомъ докторомъ Рейпольскимъ. Трудъ доктора Остроглазова оцѣненъ по достоинству московскою городскою думою, которая отпускаетъ средства необходимыя для ежемѣсячнаго акуратнаго изданія таблицъ смертности г. Москвы.

— Въ 1877 году продолжалось изданіе слѣдующихъ медицинскихъ журналовъ и газетъ: 1) Московская медицинская газета, 2) Современная медицина. 3) Медицинскій вѣстникъ, 4) Gazeta lekarska, 5) Здоровье, 6) Врачебныя вѣдомости, 7) Медицинское обозрѣніе, 8) St. Petersburger Medicinishe Wochenschrift, 9) Сборникъ сочиненій по судебной медицинѣ и пр.

Фельдшеры. Согласно одобреннымъ Медицинскимъ Совѣтомъ и утвержденное г. Министромъ Внутреннихъ Дѣлъ въ 1842 и 1844 правиламъ, напечатаннымъ въ отчетѣ Медицинскаго департамента за 1876 г., въ отчетномъ 1877 году, по разсмотрѣніи протоколовъ испытаній, Медицинскимъ департаментомъ было утверждено:

фельдшеровъ	242	лица
и фельдшерицъ	22	„
Всего . .	264	„
Въ числѣ 264 лицъ было:		
Воспитанниковъ земскихъ фельдшерскихъ школъ	114	„
и воспитанницъ	14	„

Остальное же число (136) распредѣлялось по сословіямъ и профессіямъ такъ:

	Муж.	Жен.
Дѣтей священниковъ	1	—
„ дьяконовъ	1	—
Дворянъ	1	—
Дочь дѣйствител. статск. совѣтника	—	1
„ статскаго совѣтника	—	1
„ коллежскаго секретаря	—	1
Коллежскій регистраторъ	1	—
Сынъ капитана горн. инженера	1	—
Дѣтей чиновниковъ	3	—
Аптекарскій помощникъ	1	—
„ ученикъ	1	—
Повивальныхъ бабокъ	—	3
Жена фельдшера	—	1
Фельдшерскихъ учениковъ	26	—
Фельдшерскій ученикъ	1	—
Лекарскихъ учениковъ	9	—
Бывшихъ воспитан. духовн. училищъ	2	—
Эстляндскій уроженецъ	1	—
Оспопрививатель	1	—
Купеческій сынъ	1	—
Фельдшерскій сынъ	1	—
Бывшій двор. человѣкъ	1	—
Мѣщанъ	34	—
Московскій цеховой	1	—
Дочь мастера серебрянаго цеха	—	1
Крестьянъ	21	—
Унтеръ-офицеръ	1	—
Дѣтей унтеръ-офицерскихъ	2	—
Мастеръ Ижевскаго оружейнаго завода	1	—
Цирюльниковъ	12	—
Итого	128	8
	136	

Въ училищѣ фельдшерицъ при С.-Петербургскомъ воспитательномъ домѣ по экзамену удостоены званія фельдшерицъ 9

Всѣхъ состоявшихъ въ вѣдѣніи врачебныхъ управленій фельдшеровъ, за исключеніемъ 8 губерній, нѣкоторыхъ областей и градоначальствъ, отъ которыхъ не получено свѣдѣній, въ 1877 г. было 4072, изъ нихъ на штатныхъ мѣстахъ 2802.

По свѣдѣніямъ Медицинскаго Департамента къ 1878 году существовало въ имперіи гражданскихъ фельдшерскихъ школъ 33 (въ томъ числѣ земскихъ 20), противъ 1876 г. болѣе на 2, а именно: 1) въ С. Петербургѣ, при Обуховской больницѣ; 2) въ С. Петербургѣ, при Императорскомъ воспитательномъ домѣ (учи-

лище фельдшериць); 3) въ С. Петербургѣ, при госпитальныхъ баракахъ Рождественской больницы (училище для фельдшериць С. Петербургскаго дамскаго лазаретнаго комитета Общества попеченія о раненыхъ и больныхъ воинахъ); 4) въ С. Петербургѣ, при общинѣ сестеръ милосердія Св. Георгія; 5) въ Москвѣ, при Воспитательномъ домѣ; 6) въ Москвѣ, при Старо-Екатерининскомъ отдѣленіи больницы чернорабочихъ; 7) въ Варшавѣ, при больницѣ Младенца Іисуса, вѣдомства Медицинскаго Факультета Императорскаго Варшавскаго Университета; 8) въ Тифлисѣ, при городской больницѣ; 9) въ Могилевѣ на Днѣпрѣ, центральная для нѣсколькихъ губерній; 10) въ Житомірѣ Волынской губ.; 11) въ Архангельскѣ; 12) въ Красноярскѣ Енисейской губ.; 13) въ С.-Петербургѣ, при Покровской общинѣ сестеръ милосердія, для образованія фельдшериць; 14) 20 земскія: въ Ярославлѣ, Воронежѣ, Тулѣ, Пензѣ, Полтавѣ, Черниговѣ, Самарѣ, Симбирскѣ, Екатеринославѣ, Курскѣ, Костромѣ, Вяткѣ (особые курсы для приготовленія фельдшериць), Вологдѣ, Херсонѣ, Кишиневѣ и тамъ же женскіе фельдшерскіе курсы въ земской повивальной школѣ, Харьковѣ, Казани, Тамбовѣ,— при губернской больницѣ и женскіе фельдшерскіе курсы при повивальномъ училищѣ.

— По ходатайству одного уѣзднаго земскаго собранія о распространеніи на воспитанниковъ земскихъ фельдшерскихъ и ветеринарно-фельдшерскихъ школъ права на отсрочку отъ исполненія воинской повинности для окончанія образованія, 10 марта сдѣлано распоряженіе, чтобы на будущее время принимать во всѣ вообще фельдшерскія и ветеринарныя школы только тѣхъ молодыхъ людей, которые могутъ окончить курсъ до призыва ихъ къ исполненію воинской повинности, или же отбывшихъ оную и оставшихся за жеребьемъ, съ измѣненіемъ, сообразно сему, § 7 норм. устава земск. фельдш. школы 19 октября 1872 г.

— 10 марта отказано въ ходатайствѣ Бирскаго Уѣзднаго Земскаго Собранія (Уфимск. губ.) о награжденіи за успѣшную дѣятельность одного старшаго фельдшера мѣстной земской больницы, возведеніемъ его въ званіе лекарскаго помощника, съ правомъ медицинской практики, такъ какъ званіе лекарскаго помощника дается только фельдшерамъ, по выслугѣ ими безпорочно 20 лѣтъ, съ произ-

водствомъ въ чинъ 14 класса, а означенный фельдшеръ еще не выслужилъ этого срока. Притомъ лекарскіе помощники, даже съ производствомъ въ чинъ, не пріобрѣтаютъ права на другую практику кромѣ ограниченной фельдшерской, а не самостоятельной медицинской, которая по закону предоставляется только лицамъ, получившимъ дипломъ на званіе лекаря или степень доктора медицины.

— По возбужденному однимъ губернаторомъ вопросу о томъ, какому взысканію слѣдуетъ подвергать фельдшеровъ, уличенныхъ въ недозволенномъ леченіи больныхъ и въ прописываніи рецептовъ, 21 апрѣля разъяснено, что, согласно Высочайше утвержденному 11 марта 1875 г. мнѣнію Государственнаго Совѣта, съ лицъ, не имѣющихъ права заниматься врачебною практикою, положено взысканіе только за употребленіе сими лицами, при врачеваніи, ядовитыхъ и сильнодѣйствующихъ веществъ. Поэтому, въ случаяхъ уклоненія фельдшеровъ отъ предѣловъ дозволенной имъ закономъ практики, слѣдуетъ привлекать ихъ къ отвѣтственности по суду. Для предупрежденія же сего подтвердить мѣстнымъ врачебно-полицейскимъ начальствамъ имѣть болѣе бдительный надзоръ, какъ за неотпускомъ по фельдшерскимъ рецептамъ лекарствъ изъ вольныхъ аптекъ, такъ и за непріобрѣтеніемъ фельдшерами ядовитыхъ и сильнодѣйствующихъ веществъ у лицъ, торгующихъ этими веществами.

— По возбужденному однимъ Губернаторомъ вопросу о томъ, признавать ли обязательнымъ для земства нормальный уставъ земской фельдшерской школы 1872 г., касательно тѣхъ пунктовъ, которые вовсе упущены въ спеціальномъ уставѣ тамошней земской школы, 20 мая разъяснено, что во всѣхъ тѣхъ случаяхъ, которые упущены изъ спеціальныхъ уставовъ земскихъ фельдшерскихъ школъ, земскія учрежденія обязаны руководствоваться нормальнымъ уставомъ для этихъ школъ.

— 1 іюня утвержденъ уставъ школы фельдшерицъ, состоящей при общинѣ Св. Георгія въ С.-Петербургѣ.

— По возбужденному однимъ Губернаторомъ вопросу о томъ, необходимо ли отъ лицъ, ищущихъ званія фельдшера, требовать увольнительные отъ обществъ приговоры на освобожденіе отъ платежа податей и повинностей, и притомъ только по удовлетворительномъ окончаніи курса въ фельдшерской школѣ или при пер-

воначальномъ поступленіи въ оную, 18 октября разъяснено, что такъ какъ дѣти крестьянъ поступаютъ въ общія учебныя заведенія лишь по исключеніи, по увольнительнымъ свидѣтельствамъ, изъ податного оклада, то отъ лицъ, поступающихъ въ фельдшерскую школу, необходимо требовать увольнительные отъ общества приговоры при поступленіи въ таковую.

— Вслѣдствіе возбужденнаго однимъ врачебнымъ отдѣленіемъ вопроса, по предварительномъ сношеніи съ Военнымъ Министерствомъ, 7 декабря разъяснено, что лица, прошедшія 4-лѣтній теоретическій курсъ въ фельдшерскихъ школзхъ, причисленныхъ къ 3 разряду учебныхъ заведеній по отбыванію воинской повинности, и хотя не пробывшія полнаго 5-го года на практическихъ занятіяхъ, по какимъ либо уважительнымъ причинамъ, но получившія удостовѣреніе въ основательномъ знаніи ими фельдшерскихъ обязанностей, могутъ получать свидѣтельства на званіе фельдшера отъ тѣхъ же фельдшерскихъ школъ, въ которыхъ они обучались, а если это по уставамъ школъ невозможно, то нѣтъ препятствій къ допущенію этихъ лицъ къ испытанію, для полученія званія фельдшера во врачебныхъ отдѣленіяхъ и къ выдачѣ имъ аттестатовъ на это званіе. Равнымъ образомъ ие встрѣчается препятствій, чтобы лица, окончившія курсъ въ духовныхъ училищахъ или въ равныхъ имъ, въ случаѣ допущенія ихъ во врачебныхъ отдѣленіяхъ къ экзамену на званіе фельдшера, были освобождаемы отъ испытанія изъ общеобразовательныхъ предметовъ.

Повивальныя бабки. Всѣхъ повивальныхъ бабокъ, подчиненныхъ врачебнымъ управленіямъ, въ 1877 г. состояло 1950 *). Штатныхъ мѣстъ для нихъ существуетъ до 768. Образованіе повивальныя бабки получаютъ, кромѣ школъ при Императорскихъ Воспитательныхъ домахъ, повивальномъ институтѣ и Маріинскомъ родовспомогательномъ домѣ въ С.-Петербургѣ, въ 20 повивальныхъ школахъ при родильныхъ домахъ: въ Астрахани, Вологдѣ, Воронежѣ, Вяткѣ,

*) Цифра эта меньше показанной въ отчетѣ 1876 г. потому что за отчетный годъ нѣкоторыя врачебныя управленія свѣдѣній не доставили.

Каменецъ-Подольскѣ, Кишиневѣ, Митавѣ, Могилевѣ, Москвѣ, Пензѣ, Самарѣ, Саратовѣ, Симбирскѣ, Тамбовѣ, Тулѣ, Харьковѣ, Херсонѣ, Черниговѣ и Ярославлѣ.

— 26 января, по положенію Комитета Министровъ, отклонено ходатайство Воронежскаго губернскаго Земскаго Собранія о предоставленіи тамошней земской школѣ сельскихъ повивальныхъ бабокъ права выдавать воспитанницамъ этой школы, окончившимъ въ оной курсъ, дипломы на званіе повивальныхъ бабокъ, съ правомъ свободной практики. Отклоненіе это сдѣлано въ виду пользы возможно большаго привлеченія образуемыхъ земствами повивальныхъ бабокъ къ практикѣ въ средѣ сельскаго населенія и во вниманіе къ тому, что воспитанницамъ помянутыхъ школъ и нынѣ уже предоставлено, по истеченіи срока обязательной службы земству, заниматься практикою собственно сельскихъ повивальныхъ бабокъ, гдѣ онѣ признаютъ для себя удобнымъ.

— По отношенію управленія Суворовскаго училища для повивальныхъ бабокъ, состоящаго при Калинкинской больницѣ въ С.-Петербургѣ, 16 февраля предложено губернскимъ и областнымъ врачебнымъ инспекторамъ доставлять въ Медицинскій Департаментъ свѣдѣнія о состоящихъ на службѣ и вольнопрактикующихъ бабкахъ въ губерніяхъ и областяхъ и сообщить мѣстнымъ земскимъ управамъ, что, въ случаѣ надобности въ такихъ повивальныхъ бабкахъ, управы могутъ обращаться съ требованіемъ въ Суворовское училище не позже іюля мѣсяца, съ обозначеніемъ круга дѣйствій и вознагражденія бабокъ.

— 26 мая Г. Министромъ Внутреннихъ Дѣлъ утвержденъ уставъ повивальной школы въ г. Астрахани.

Аптеки.

Аптекъ съ правомъ вольной продажи лекарствъ въ 1877 г. было 1621.

Изъ означенныхъ 1621 аптеки находилось: 387 въ столицахъ и губернскихъ городахъ и 1234 въ уѣздныхъ городахъ и мѣстечкахъ; противъ 1876 г. число аптекъ увеличилось 8-ью въ столицахъ и губернскихъ городахъ и 34-ми въ уѣздныхъ городахъ и мѣстечкахъ. Изъ числа означенныхъ аптекъ, принадлежали собственно

лицамъ фармацевтическаго званія 1183, частнымъ лицамъ не фармацевтамъ 376, и наконецъ частію пріобрѣтены покупкою, а частію открыты вновь съ разрѣшенія, на общемъ основаніи, земскими, городскиии и областными учрежденіями 62 аптеки.

Одна аптека приходится приблизительно на 49350 жителей.

Кромѣ аптекъ, учрежденныхъ на общихъ основаніяхъ, въ нѣкоторыхъ губерніяхъ и областяхъ существуютъ, по особому разрѣшенію, въ мѣстахъ, гдѣ нѣтъ вольныхъ аптекъ, еще домашнія аптеки, а также аптеки при больницахъ и лазаретахъ, съ правомъ вольной продажи лекарствъ, а именно: во всѣхъ уѣздахъ Архангельской губ., у уѣздныхъ врачей; въ гг. Енотаевскѣ и Красномъ Ярѣ, Астраханской губ., у уѣздныхъ врачей; при Благовѣщенскомъ бригадномъ лазаретѣ, у областнаго врача и при больницѣ для рабочихъ Верхне-Амурской золотопромышленной компаніи въ Амурской области; при лазаретѣ Шемахинской уѣздной команды въ Бакинской губ.; при Дагестанскомъ военномъ полугоспиталѣ и лазаретѣ Дагестанскаго пѣхотнаго полка въ Дагестанской области; при лазаретахъ въ станиц. Ново-Никольской и Константиновской въ области Войска Донскаго; при городскихъ больницахъ въ гг. Ачинскѣ и Канскѣ, Енисейской губ., при больницѣ въ г. Нерчинскѣ, при военномъ полугоспиталѣ въ г. Читѣ, при войсковыхъ лазаретахъ въ станицахъ Срѣтенскѣ, Олочи, Шелопугинѣ, Кударѣ, Чиндантѣ, Селенгинскѣ, Новотроицкѣ, Краснояровѣ, Богдатѣ, Кайдаловѣ и Данѣ въ Забайкальской области; при военномъ госпиталѣ въ Самаркандѣ и лазаретахъ Туркестантскаго линейнаго баталіона, въ укрѣпл. Катта-Курганѣ въ Заравшанскомъ отд., при гражданскихъ больиицахъ въ гг. Нижнеудинскѣ и Киренскѣ, Иркутской губ., при военномъ госпиталѣ въ Керчь-Еникольскомъ градонач., при лазаретахъ Кубанскаго казачьяго войска и Кубанскаго пѣхотнаго полка, въ Кубанской Обл., при морскомъ госпиталѣ и военномъ полугоспиталѣ, въ Приморской области, Восточной Сибири; при лазаретахъ мѣстной команды въ г. Устькаменогорскѣ и войсковомъ Сибирскаго казачьяго войска въ г. Павлоградѣ, Семипалатинской области; при военныхъ госпиталяхъ и лазаретахъ въ гг. Вѣрномъ, Сергіополѣ, Бахтѣ, Каракольскѣ, Токмакѣ, Лепсинскѣ, Кульджѣ и Копалѣ, Семирѣченской Обл.; при городской больницѣ въ

г. Ташкентѣ и военныхъ лазаретахъ въ гг. Казалинскѣ, Туркестанѣ, Чемкентѣ, Ходжентѣ и Ауліе-атѣ, въ укрѣпленіяхъ Чиназѣ и Джулекѣ и фортахъ Перовскомъ и № 2, Сыръ-Дарьинской обл.; при Георгіевскомъ военномъ госпиталѣ, въ Терской обл.; при военномъ госпиталѣ Царско-Колодскомъ и полугоспиталяхъ: Гудомакарскомъ, Душетскомъ и Кварельскомъ, въ Тифлисской губ.; при военныхъ лазаретахъ въ укрѣпленіяхъ: Иргизѣ, Тургаѣ, Акъ-Тюбинскомъ и фортѣ Карабутакскомъ, Тургайской обл.; при Нахичеванскомъ военномъ полугоспиталѣ, въ Эриванской губ.

Новыхъ аптекъ разрѣщено къ открытію 36, въ томъ числѣ 1 по ходатайству земскихъ учрежденій.

Всѣхъ рецептовъ и повтореній въ 1877 году было 9.319,665 нумеровъ, причемъ противъ 1876 года число ихъ уменьшилось въ столичныхъ и губернскихъ аптекахъ на 33,032, а въ прочихъ аптекахъ на 334,400.

Въ тѣхъ аптекахъ, къ которымъ относятся 4.256,192 нумера рецептовъ, годовая выручка по рецептурной и ручной продажѣ составляла 3.212,063 руб. Выручка прочихъ аптекъ по 5,063,497 нумерамъ рецептовъ въ отчетномъ году не показана, и потому сумма всего годоваго аптечнаго оборота по вольной продажѣ лекарствъ можетъ быть выведена только по приблизительному разсчету и составляетъ 7.033,364 руб. Сумма эта менѣе дѣйствительнаго оборота, потому что изъ нѣкоторыхъ, немногихъ, впрочемъ, аптекъ, не доставлено къ отчету 1877 г. никакихъ свѣдѣній, и, кромѣ того, контроль по ручной продажѣ представляетъ слабую сторону аптечнаго счетоводства, между тѣмъ выручка по ней равняется почти половинѣ всего торговаго оборота, и годъ отъ году возрастаетъ.

Самое большее число рецептовъ и повтореній ихъ въ одной аптекѣ было: въ С.-Петербургѣ, въ аптекѣ Юргенса, 82,075 нумеровъ, и въ Москвѣ, въ аптекѣ Феррейна, 164,409 нумеровъ; самый большій годовой денежный оборотъ одной аптеки былъ: (въ С.-Петербургѣ свѣдѣній не получено), въ Москвѣ, въ аптекѣ Феррейна же, до 146,254 руб. Самое меньшее число рецептовъ и повтореній въ одной аптекѣ было 35 нумеровъ и самый меньшій годовой денежный оборотъ до 300 руб.

Средняя стоимость рецепта доходитъ до 34 коп.

Средній годовой денежный оборотъ по рецептамъ вмѣстѣ съ выручкой отъ ручной продажи равнялся 4,300 руб.

— 10 февраля отклонено ходатайство Бахмутской уѣздной земской управы, объ открытіи при земской больницѣ въ г. Бахмутѣ аптеки съ правомъ вольной продажи лекарствъ, такъ какъ, въ виду рѣшенія Правительствующаго Сената 1868 г. и положенія Комитета министровъ 28 іюля 1872 г., количество рецептовъ и повтореній ихъ, поступившихъ въ вольную аптеку въ этомъ городѣ, въ теченіе года, далеко не достигаетъ нормы, опредѣленной правилами, на открытіе второй аптеки.

— 14 апрѣля отклонено ходатайство Шуйскаго уѣзднаго земскаго собранія о разрѣшеніи оному учредить при земской больницѣ, въ г. Шуѣ, аптеку, съ правомъ вольной продажи лекарствъ, такъ какъ, въ виду рѣшенія Правительствующаго Сената 1868 года и положенія комитета министровъ 28 іюня 1872 г., количество рецептовъ и повтореній ихъ, поступившихъ въ существующія аптеки, и число жителей далеко не достигаетъ нормы, установленной правилами 25 мая 1873 года, для открытія въ томъ городѣ новой аптеки съ вольною продажею лекарствъ.

— 31 августа, по заключенію Медицинскаго Совѣта, отклонено ходатайство Яранскаго уѣзднаго земскаго собранія о разрѣшеніи безусловной продажи всѣхъ (и сильнодѣйствующихъ) медикаментовъ изъ земскихъ больничныхъ аптекъ и приготовленія лекарствъ по рецептамъ врачей фельдшерами, подъ ближайшимъ надзоромъ участковыхъ врачей, такъ какъ означенное ходатайство противорѣчитъ существующимъ законоположеніямъ.

— 23 сентября, вслѣдствіе опротестованнаго Владимірскимъ губернаторомъ постановленія Александровскаго уѣзднаго земскаго собранія, о безплатномъ отпускѣ лекарствъ изъ земской аптеки, Правительствующимъ Сенатомъ, по истребованіи мнѣнія Министерства Внутреннихъ Дѣлъ, разъяснено, что земство обязано изъ своихъ аптекъ отпускать безплатно лекарства всѣмъ тѣмъ больнымъ, которые представятъ полицейскія свидѣтельства о своей бѣдности. При этомъ земство не лишено права производить безплатно отпускъ лекарствъ изъ своихъ аптекъ и тѣмъ больнымъ, которые, вмѣсто

полицейскаго удостовѣренія, представятъ о своемъ неимуществѣ удостовѣреніе земскаго врача.

— 29 сентября, по разсмотрѣніи въ Медицинскомъ Совѣтѣ ходатайства Юрьевской земской управы, разрѣшено учредить въ г. Лухѣ центральный земскій складъ медикаментовъ и отдѣленіе этого склада въ г. Юрьевцѣ, съ провизоромъ при первомъ и помощникомъ провизора при послѣднемъ, для доставленія изъ обоихъ медикаментовъ для больныхъ, находящихся въ мѣстныхъ земскихъ больницахъ и для безплатной выдачи лекарствъ приходящимъ бѣднымъ больнымъ Юрьевецкаго уѣзда. Разрѣшеніе это дано на слѣдующихъ условіяхъ: 1) чтобы склады не служили заведеніями для составленія лекарствъ, а только для снабженія земскихъ больничныхъ аптекъ и фельдшерскихъ пунктовъ сырыми аптекарскими матерьялами; 2) чтобы снабженіе это производилось на основаніи циркуляра Министерства Внутреннихъ Дѣлъ 28 августа 1873 г., т.-е. чтобы въ свободное распоряженіе фельдшеровъ отпускались только средства, исчисленныя въ приложенномъ къ этому циркуляру спискѣ № I; ядовитыя же и сильнодѣйствующія вещества, означенныя въ аптекарской таксѣ знакомъ † и показанныя въ спискѣ № II, отпускались въ фельдшерскіе пункты и земскія больничныя аптеки (если послѣднія не управляются провизорами) только въ распоряженіе врача, находились подъ его ключомъ, и лекарства изъ нихъ составлялись либо самимъ врачомъ, либо подъ его присмотромъ и отвѣтственностію, и 3) чтобы отпускъ всѣхъ лекарствъ изъ больничныхъ аптекъ и фельдшерскихъ пунктовъ былъ безплатный, такъ какъ въ гг. Лухѣ и Юрьевцѣ нельзя открыть новой аптеки съ правомъ вольной продажи.

Ревизія аптекъ.

Большая часть аптекъ была обревизована въ отчетномъ году губернскими врачебными инспекторами, ихъ помощниками и, по порученію врачебныхъ управленій, уѣздными врачами, причемъ не важные безпорядки немедленно исправлялись.

— 23 февраля содержателю аптеки въ г. Уфѣ, провизору Карповскому, согласно заключенію Медицинскаго Совѣта и на основаніи 152 ст. Улож. о наказ., сдѣланъ строгій выговоръ: 1) за держаніе

аптекарскаго ученика, не имѣющаго надлежащаго учебнаго свидѣтельства и необъявленіе медицинскому начальству о поступленіи въ его аптеку фармацевтовъ; 2) за незаписываніе всѣхъ рецептовъ въ шнуровую книгу; 3) за отпускъ по рецептамъ лекарствъ, не запечатанныхъ и отпускъ одного лекарства вмѣсто другаго, хотя отъ этого не послѣдовало вреда и 4) за отпускъ повтореній сильнодѣйствующихъ лекарствъ по прежнему рецепту, безъ надписи врача «repetatur».

— 20 мая, согласно заключенію Медицинскаго Совѣта и на основаніи 898 ст. Улож. о наказ., управляющій аптекой Кана въ С.-Петербургѣ, провизоръ Гольдбергъ и аптекарскій ученикъ въ этой аптекѣ Врублевскій, за ошибочный отпускъ лекарства, подвергнуты — первый выговору, а послѣдній — замѣчанію.

— 23 іюля, согласно рѣшенію Медицинскаго Совѣта, содержателю аптеки въ Кунавиной слободѣ Нижняго-Новгорода, провизору Алендорфу сдѣланъ строгій выговоръ за отпускъ лекарствъ по рецептамъ лица, не имѣющаго права производить врачебную практику.

— 29 сентября, по разсмотрѣніи въ Медицинскомъ Совѣтѣ дѣла о допускаемыхъ содержателемъ Харьковской аптеки провизоромъ Тутаевымъ отступленіяхъ отъ закона, фармацевту сему, на основаніи 894 ст. Улож. о наказ., сдѣланъ строгій выговоръ за отпускъ лекарствъ по рецептамъ лицъ, не имѣющихъ права производства врачебной практики.

— 10 декабря, согласно заключенію Медицинскаго Совѣта и на основаніи 884 ст. Улож. о наказ., содержатель Волочинской аптеки, Волынск. губ., провизоръ Ланггаузъ, за обнаруженное въ его аптекѣ неустройство, противозаконное размѣщеніе и храненіе медикаментовъ, несоблюденіе чистоты и несвоевременность записыванія рецептовъ въ шнуровую книгу, подвергнутъ, отъ Медицинскаго Департамента, строгому выговору, съ назначеніемъ мѣсячнаго срока для приведенія аптеки въ надлежащій порядокъ и съ обязаніемъ его нанять аптекарскаго помощника, если, послѣ настоящаго распоряженія вновь будутъ замѣчены безпорядки, зависящіе отъ недостаточности для занятій въ аптекѣ одного лица управляющаго.

Высочайше утвержденными 18 декабря 1845 г. правилами испытанія фармацевтовъ для общаго образованія ихъ признано было необходимымъ знаніе предметовъ трехъ низшихъ классовъ гимназій. Между тѣмъ, съ того времени учебные планы во многомъ измѣнились и въ послѣднее время значительно увеличился общій уровень образованія. Посему, Медицинскій Совѣтъ (на основаніи особо состоявшагося разъясненія Государственнаго Совѣта) въ 1876 г. постановилъ, чтобы отъ желающихъ получить свидѣтельство на право поступленія въ аптекарскіе ученики требовалось знаніе курса прогимназіи. *Фармацевты.*

Съ 1851 г. по 1874 г. разрѣшены слѣдующія фармацевтическія общества:

С.-Петербургское фармацевтическое общество . .	11 января 1851 г.
Вспомогательная касса для фармацевтовъ въ г. Москвѣ	29 апрѣля 1867 г., 27 іюля 1874 г.
Московское фармацевтическое общество	8 августа 1864 г.
Фармацевтическое общество въ Ригѣ.	4 мая 1863 г.
Фармацевтическое общество въ Кіевѣ	4 мая 1863 г.
Вспомогательная касса для фармацевтовъ, служащихъ въ С.-Петербургскихъ аптекахъ	21 іюня 1863 г., 9 декабря 1876 г.
Вдовья и сиротская касса фармацевтическаго общества въ С.-Петербургѣ	27 мая 1869 г.
Фармацевтическое общество въ г. Варшавѣ . .	31 марта 1870 г., 25 іюля 1870 г.
Касса вспомоществованія обѣднѣвшихъ фармацевтовъ, ихъ вдовъ и сиротъ, въ г. Варшавѣ. . . .	31 марта 1870 г. 25 іюля 1870 г.
Общество фармацевтовъ въ г. Одессѣ	4 января 1873 г., 10 марта 1876 г.
Кіевское фармацевтическое общество взаимнаго вспоможенія	21 августа 1874 г.

О дѣятельности фармацевтическихъ обществъ въ отчетномъ году свѣдѣній не получено, за исключеніемъ С.-Петербургскаго фармацевтическаго общества, представившаго отчетъ за 1877 г.

Изъ этого отчета видно, что общество состояло изъ 275 лицъ, изъ коихъ 122 дѣйствительныхъ членовъ, съ иногородными, 46 корреспондентовъ и 107 почетныхъ членовъ. Въ теченіе года вновь поступило дѣйствительныхъ членовъ 31.—Дѣятельность этого общества состояла: 1) въ составленіи проекта мѣръ къ уменьшенію ввоза изъ-

за границы и распространенія иностранныхъ тайныхъ или патентованныхъ лекарствъ, которыми, съ каждымъ годомъ, все болѣе и болѣе наводняется Россія, съ явнымъ вредомъ для фармаціи и съ единственнымъ разсчетомъ на легковѣріе и эксплуатацію публики; въ ходатайствѣ предъ Военнымъ Министромъ о дозволеніи аптекарскимъ помощникамъ слушать фармацевтическій курсъ въ Медико-хирургической академіи въ качествѣ постороннихъ слушателей, чего они лишены новымъ уставомъ академіи и принуждены оставлять столицу и переходить въ университеты другихъ городовъ; 3) въ ходатайствѣ предъ Медицинскимъ Совѣтомъ о пересмотрѣ аптекарской таксы въ виду того, что она составлена 4 года назадъ и вслѣдствіе чрезвычайнаго вздорожанія врачебныхъ средствъ по случаю войны и значительнаго упадка денежнаго курса, отъ чего содержатели аптекъ несутъ по многимъ предметамъ оборота убытки. Разрѣшеніе этого ходатайства въ утвердительномъ смыслѣ отложено до окончанія восточной войны; 4) въ учрежденіи непрерывнаго чтенія въ общихъ собраніяхъ научныхъ сообщеній. Такія сообщенія въ отчетномъ году были: а) о вновь открытыхъ элементахъ и отношеніи ихъ къ періодическому закону; б) объ измѣреніи теплоты и медицинскомъ термометрѣ; в) о телефонѣ; г) объ изслѣдованіи жирныхъ маслъ; д) о поляризованномъ свѣтѣ въ сферѣ фармацевтической химіи; е) о приготовленіи кислорода для медицинскихъ цѣлей; ж) о насѣкомыхъ поражающихъ растенія и пр. При обществѣ существуютъ: училище, лабораторія и библіотека. Училище посѣщали только 2 ученика. Причиною столь незначительнаго числа посѣщающихъ слѣдуетъ считать отвлеченіе значительнаго числа фармацевтовъ въ дѣйствующія арміи. Въ лабораторіи произведено до 60 изслѣдованій по различнымъ предметамъ, въ томъ числѣ 22 изслѣдованія труповъ, причемъ въ 13 случаяхъ найдены ядовитыя вещества. Другія изслѣдованія производились надъ съѣстными припасами: пирожнымъ, сливками, молокомъ, масломъ и шеколадомъ, причемъ вреднаго ничего не открыто,—чайнымъ настоемъ, мукою, творогомъ, сахарными яйцами, пряниками и солеными огурцами, причемъ найдены: фосфоръ, мышьякъ, мышьяковая краска, анилиновая краска, мѣдная окись, сѣрная кислота. Библіотека общества имѣетъ 4828 томовъ книгъ и 320 брошюръ.

Въ отчетномъ году продолжалось изданіе обществомъ Фармацевтическаго журнала.

Касса для пособія обѣднѣвшимъ фармацевтамъ дала возможность облегчить положеніе особенно нуждавшихся лицъ.

Натуральныя минеральныя воды, грязи и морскія купанья.

Натуральныя минеральныя воды, съ устроенными при нихъ заведеніями для пользованія больныхъ, кромѣ Кавказскихъ, существуютъ: Цѣхоцинскія въ Варшавской губ., Барковскія въ Витебской губ., Бирштанскія въ Виленской губ., Шепетовскія въ Волынской губ., Друскеникскія въ Гродненской губ., Барнаульскія въ Иркутской губ., Краинскія въ Калужской губ., Смордонскія въ Ковенской губ., Солигаличскія въ Костромской губ., Бальдонскія въ Курляндской губ., Бусскія и Солецкія въ Кѣлецкой губ., Кеммернскія въ Лифляндской губ., Славинскія въ Люблинской губ., Старорусскія въ Новгородской губ., Сергинскія въ Пермской губ., Балавенскія и Хиловскія въ Псковской губ., Сергіевскія и Столыпинскія въ Самарской губ., Липецкія въ Тамбовской губ. и Славянскія въ Харьковской губ.

Всѣхъ пользовавшихся помянутыми водами и ваннами,—за исключеніемъ Барковскихъ, Краинскихъ, Липецкихъ: Смордонскихъ, Бирштанскихъ, Сергинскихъ, Старорусскихъ и Балавенскихъ, откуда свѣдѣній не представлено и Солигаличскихъ, гдѣ пользовавшихся не было,—въ 1877 г. было 7661 чел.

Минеральныя грязи для пользованія больныхъ существуютъ: въ Аренсбургѣ, Лифляндской губ., Тинакскія въ Астраханской губ., Сакскія и Чокрасскія, въ Таврической губ. Всѣхъ пользовавшихся этими грязями,—за исключеніемъ Сакскихъ, откуда свѣдѣнія не представлены,—въ 1877 г. было 306 чел., изъ коихъ выздоровѣло 113 чел., и получило облегченіе 146 чел.

Морскія купанья, посѣщаемыя больными, находятся: на берегу Рижскаго залива, въ Дуббельнѣ и Ней Дуббельнѣ и на островѣ Эзелѣ Лифляндской губ.; въ Одессѣ на Лиманѣ и Куяльницко-Андреевскомъ въ Одессѣ; въ Гапсалѣ и Ревелѣ Эстляндской губ.

Всѣхъ пользовавшихся означенными купаньями въ 1877 г. было 24328 чел.

— 18 февраля Высочайше разрѣшено Оренбургскому купцу Лебедеву устроить при соляныхъ озерахъ въ г. Илецкой-Защитѣ лечебное заведеніе ваннъ и купаленъ, съ кумысным заведеніемъ, причемъ г. Министру Внутреннихъ Дѣлъ предоставлено право утвердить уставъ означеннаго заведенія.

— 9 іюля по распоряженію Министерства Внутреннихъ Дѣлъ былъ командированъ сверхштатный медицинскій чиновникъ Медицинскаго Департамента, докторъ Смирновъ, въ учрежденную, по распоряженію Его Императорскаго Высочества Намѣстника Кавказскаго, Коммиссію для собранія на мѣстѣ свѣдѣній о кавказскихъ минеральныхъ водахъ, разработки всѣхъ вопросовъ и составленія окончательныхъ предположеній объ устройствѣ ихъ.

IV. СУДЕБНО-МЕДИЦИНСКАЯ ЧАСТЬ.

По судебно-медицинской части въ отчетномъ году разсмотрѣно въ Департаментѣ 170 дѣлъ, присланныхъ судебными мѣстами и лицами, вслѣдствіе разногласія въ мнѣніяхъ врачей, врачебныхъ отдѣленій и другихъ врачебныхъ учрежденій, сомнѣнія въ правильности ихъ заключеній, несогласія заключеній съ обстоятельствами дѣла, или вслѣдствіе недостаточности мѣстныхъ средствъ и способовъ для производства надлежащей судебно-медицинской экспертизы. Изъ нихъ по 79 дѣламъ производились въ Департаментѣ, двумя экспертами: а) по отдѣлу судебно-химическихъ изслѣдованій и б) по части естественныхъ наукъ и микроскопіи, первоначальныя и повѣрочныя судебно-химическія и химико-микроскопическія изслѣдованія разныхъ предметовъ, составляющихъ вещественныя доказательства преступленія, какъ-то: остатковъ внутренностей изслѣдованныхъ во врачебныхъ отдѣленіяхъ и изъ вырытыхъ изъ могилы труповъ, присланныхъ по требованіямъ Медицинскаго Департамента, въ случаяхъ несоотвѣтствія результатовъ повѣрочнаго изслѣдованія въ Департаментѣ съ результатами мѣстной экспертизы, или съ обстоятельствами дѣла, равно предметовъ, отобранныхъ при обыскахъ, для номинальнаго опредѣленія, состава ихъ и свойства подозрительныхъ на нихъ пятенъ и проч. Изъ сихъ изслѣдованій: а) по судебно-химическому отдѣлу произведено было 27 повѣрочныхъ и 12 первоначальныхъ и по нимъ въ 6-ти случаяхъ вытребованы были внутренности изъ труповъ, по вырытіи ихъ изъ могилы. б) По отдѣлу же химико-микроскопическому произведено было по 29 дѣламъ первоначаль-

ное и по 8-ми повѣрочное изслѣдованіе. По 12-ти дѣламъ требовалось заключеніе Медицинскаго Совѣта о способности или неспособности супруговъ къ брачному сожитію, по дѣламъ бракоразводнымъ, по коимъ признана была неспособность въ 8-ми случаяхъ за супругомъ, въ 3-хъ случаяхъ за супругой (изъ послѣднихъ, одна подверглась переосвидѣтельствованію чрезъ Коммисію, составленную изъ пяти экспертовъ-членовъ Медицинскаго Совѣта), и въ одномъ случаѣ Медицинскій Совѣтъ не призналъ, по даннымъ дѣла, достаточныхъ основаній къ признанію супруга неспособнымъ къ брачному сожитію. По 11-ти дѣламъ требовалось заключеніе объ умственныхъ способностяхъ разныхъ лицъ для опредѣленія степени вмѣняемости содѣянныхъ ими преступленій; по нимъ въ 9-ти случаяхъ субъекты признаны были одержимыми душевными болѣзнями разныхъ видовъ и наименованій, въ 2-хъ же случаяхъ признано было нужнымъ отправить субъектовъ изъ мѣста заключенія, одного въ Казанскую окружную лечебницу во имя Божіей Матери всѣхъ скорбящихъ, а другого—въ С.-Петербургъ въ больницу Св. Николая Чудотворца, для дальнѣйшаго надъ ними наблюденія и испытанія. По двумъ дѣламъ о насильственномъ растлѣніи 13 и 14-лѣтнихъ дѣвушекъ признанъ былъ фактъ растлѣнія гораздо ранѣе времени, указываемаго обвиняющими сторонами. По 66 дѣламъ требовалось заключеніе Медицинскаго Департамента и Медицинскаго Совѣта о значеніи и важности нанесенныхъ тѣлесныхъ поврежденій, увѣчій, вреда здоровью химическими агентами, о дѣтоубійствахъ, о причинахъ смерти, о томъ: было ли убійство или самоубійство, объ оскопленіяхъ, о привлеченіи врачей къ отвѣтственности за неправильныя дѣйствія и пр.

Изъ свѣдѣній, доставленныхъ губернскими врачебными управленіями за 1877 г., отравленій было въ губерніяхъ:

	Отравленіе мышьякомъ.	Отравленіе сулемой.	Отравленіе другими неорганическими ядами.	Отравленіе рвотнымъ и колѣвснымъ ядами.	Отравленіе другими органическими ядами.	Отравленіе спиртомъ.
Архангельской. . .	—	—	—	—	—	—
Астраханской . . .	1	—	1	1	—	2
Бессарабской . . .	3	—	—	1	—	9
Варшавской . . .	1	—	—	—	4	1
Виленской . . .	7	1	1	—	1	11

	Отравленіе машьякомъ.	Отравленіе сулемой.	Отравленіе другими неорганическими ядами.	Отравленіе рабнымъ и колбаснымъ ядами.	Отравленіе другими органическими ядами.	Отравленіе спиртомъ.
Витебской	7	—	—	—	—	2
Владимірской	4	—	—	1	—	15
Вологодской	2	—	—	—	—	2
Волынской	1	—	2	1	1	6
Воронежской	2	1	1	—	—	9
Вятской	14	1	4	—	—	131
Гродненской	1	—	—	—	—	—
Екатеринославской	3	—	1	1	—	17
Иркутской	—	—	—	—	—	38
Казанской	14	1	1	1	—	78
Калишской	—	—	—	—	—	8
Калужской	2	—	1	1	—	5
Кіевской	—	—	3	—	—	4
Костромской	6	—	—	—	—	30
Курляндской	—	—	2	—	—	2
Курской	—	—	—	—	1	12
Кѣлецкой	—	—	—	1	1	1
Лифляндской	2	—	1	—	3	20
Ломжинской	10	—	—	—	2	4
Люблинской	2	—	—	—	9	15
Минской	5	—	—	—	—	15
Могилевской	8	—	—	—	—	7
Московской	6	—	3	2	1	33
Нижегородской	7	1	1	—	—	41
Новгородской	—	—	—	—	—	9
Олонецкой	—	—	—	—	—	10
Оренбургской	—	—	10	—	—	19
Орловской	4	—	1	—	1	8
Пензенской	—	—	—	—	—	8
Пермской	11	3	20	2	—	77
Петроковской	—	—	1	—	2	8
Плоцкой	1	—	3	—	—	4
Подольской	—	—	4	—	—	35
Полтавской	4	—	3	—	3	17
Псковской	4	—	—	—	1	10
Радомской	—	—	—	—	1	1
Рязанской	2	—	1	7	—	4
Самарской	4	—	1	—	3	23
С.-Петербургской	—	2	5	—	1	4
Саратовской	8	—	1	3	—	21
Симбирской	7	2	1	—	2	19
Смоленской	2	1	—	—	—	17
Сувалкской	1	—	1	—	—	2
Сѣдлецкой	—	—	—	—	7	4
Таврической	1	—	1	—	—	5

	Отравленіе мышьякомъ.	Отравленіе сулемой.	Отравленіе другими неорганическими ядами.	Отравленіе рыбнымъ и колбаснымъ ядами.	Отравленіе другими органическими ядами.	Отравленіе спиртомъ.
Тамбовской	9	6	5	10	—	36
Тверской	1	—	2	—	—	17
Тобольской	2	2	—	—	1	22
Томской	—	—	1	—	—	17
Тульской	4	1	1	—	1	6
Уфимской	7	1	2	—	9	62
Харьковской	—	—	4	—	1	7
Херсонской	2	—	—	—	—	4
Черниговской	3	—	3	—	—	4
Эстляндской	—	1	—	—	—	7
Ярославской	1	2	3	1	—	17
Уральской обл.	5	—	2	—	—	4
С.-Петербургскомъ град.	6	—	2	—	1	11
Одесскомъ град.	1	1	2	—	—	6
Всего	198	25	104	33	62	1048

Въ губерніяхъ, областяхъ и градоначальствахъ было случаевъ:

Удавленія	332
Повѣшенія	1066
Раненія острымъ орудіемъ	919
Раненія огнестрѣльнымъ орудіемъ	506
Закусанія животными	27
Паденія, ушибовъ, смятія и раздавленія	1785
Утопленія	1166
Задушенія отъ воспрепятствованія дыханія	431
Подавленія пищей и другими веществами	71
Задушенія отъ недостатка, или измѣненія составныхъ частей воздуха	273
Замерзанія	492
Лишенія пищи	24
Ожогъ и сгоранія	157
Пораженія молніей	33
Мертворожденныхъ	1050
Смерти отъ воспаленія	1017
„ „ апоплексіи внутреннихъ органовъ	2018
„ „ разрыва большихъ кровеносныхъ сосудовъ	211
„ „ экссудатовъ	442
„ „ изъязвленій и прободеній	93
„ „ омертвѣнія	39
За гнилостію труповъ, причины смерти не открыто	1370

Въ общемъ числѣ случаевъ смерти насильственной было:

Случаевъ самоубійства	1688
„ смертоубійства	2400
„ дѣтоубійства	356
„ смерти младенцевъ оставленныхъ безъ помощи	280
„ смерти отъ болѣзненныхъ причинъ	4084
„ смерти сомнительной	1519
Всѣхъ вскрытій мертвыхъ тѣлъ въ губерніяхъ, областяхъ и градоначальствахъ было произведено	13786

Освидѣтельствованіе живыхъ людей въ губерніяхъ, областяхъ и градоначальствахъ было произведено въ слѣдующихъ случаяхъ:

Беременности	666
Послѣ-родоваго состоянія	739
Растлѣнія и изнасилованія	733
Мужеложства	11
Скотоложства	21
Ранъ	8906
Другого рода поврежденій	22303
Въ состояніи умственныхъ способностей	4401
Въ состояніи здоровья по судебнымъ вопросамъ	14741

Предметовъ и вещей въ губерніяхъ, областяхъ и градоначальствахъ освидѣтельствовано было:

Посредствомъ осмотра	22988
Посредствомъ микроскопическаго изслѣдованія	838
Посредствомъ химическаго изслѣдованія	1247

Всѣхъ судебно-медицинскихъ актовъ, по разнымъ предметамъ врачами выдано было 81983.

По приблизительному разсчету, на каждаго изъ занимающихъ штатныя должности, уѣздныхъ, городовыхъ и полицейскихъ врачей, приходилось актовъ до 60.

— Вслѣдствіе возникшаго въ Министерствѣ вопроса о томъ, въ правѣ ли врачи производить въ больницахъ испытанія, посредствомъ хлороформированія лицъ, подозрѣваемыхъ въ притворныхъ и сомнительныхъ болѣзняхъ, по состоявшемуся въ Военно-Медицинскомъ

Ученомъ Комитетѣ и Медицинскомъ Совѣтѣ постановленію и соглашенію съ Главно-управляющимъ II Отдѣленіемъ Собственной Его Императорскаго Величества Канцеляріи и Министромъ Юстиціи, циркулярно разрѣшено: «допускать хлороформированіе при испытаніи лицъ въ притворствѣ болѣзни, но съ тѣмъ, чтобы хлороформъ былъ употребляемъ преимущественно въ военныхъ госпиталяхъ и губернскихъ больницахъ, притомъ не иначе, какъ по коллегіальномъ каждый разъ совѣщаніи нѣсколькихъ (не менѣе трехъ) врачей и при непосредственномъ съ ихъ стороны наблюденіи за ходомъ хлороформированія.

V. ВЕТЕРИНАРНАЯ ЧАСТЬ.

Заразныя болѣзни домашнихъ животныхъ.

Чума крупнаго рогатаго скота.

Чума принадлежитъ къ той группѣ эпизоотическихъ болѣзней, въ которыхъ зараженное животное, а затѣмъ уже и все выдѣляемое его организмомъ и бывшее съ нимъ въ болѣе или менѣе непосредственномъ соприкосновеніи, признаются главными носителями заражающаго начала. Отсюда истекаютъ основныя требованія санитарной науки: своевременно убить зараженное животное и уничтожить, соотвѣтствующими способами дезинфекціи, производящее начало этой группы болѣзней, куда бы оно ни попало или проникло. Только при этихъ условіяхъ чума можетъ быть не допущена до повальнаго ея распространенія.

Едва ли можно назвать какую-либо другую, кромѣ чумы, эпизоотію, которая служила бы такимъ блистательнымъ доказательствомъ и практическимъ подтвержденіемъ выводовъ науки. Тамъ, гдѣ сказанныя правила въ примѣненіи къ прекращенію чумы доведены до конца,—чумные случаи считаются десятками; напротивъ, тамъ, гдѣ закономъ еще не установлено убиванія чумныхъ животныхъ, а существуютъ лишь неисполняемыя ветеринарно-полицейскія правила,—эпизоотія превращается въ постоянную, хроническую панзоотію, а матеріальный ущербъ сельскаго хозяйства опредѣляется тысячами павшаго скота, и ежегодною потерею для государства милліоновъ рублей.

Чумные падежи, неоставляющіе Россію съ давняго времени, вызвали наконецъ со стороны сосѣднихъ государствъ экстренныя

мѣры осторожности, которыя стѣснили вывозъ скота и продуктовъ его за границу карантинными правилами во всей ихъ строгости (Австро-Венгрія) и даже совсѣмъ воспретили эту отрасль заграничной торговли (Англія и Пруссія—съ 1870 г.).

Въ 1877 г. избавлены отъ чумной эпизоотіи были слѣдующія 18 губерній: Архангельская, Виленская, Витебская, Вологодская, Калишская, Ковенская, Костромская, Курляндская, Кѣлецкая, Лифляндская, Люблинская, Могилевская, Олонецкая, Орловская, Псковская, Смоленская, Сувалкская и Эстляндская.

Прекратилась чумная эпизоотія 1876 года и не появлялась въ 1877 г. въ 6 губерніяхъ: Вологодской, Костромской, Могилевской, Орловской, Псковской и Смоленской.

Вновь появилась, гдѣ ея не было въ 1876 г., въ формѣ эпизоотіи,—въ губерніи Варшавской.

Продолжалась чума отъ 1876 г. и предшествовавшихъ годовъ въ 38 губерніяхъ: Астраханской, Бессарабской, Владимірской, Волынской, Воронежской, Вятской, Гродненской, Екатеринославской, Иркутской, Казанской, Калужской, Кіевской, Курской, Минской, Московской, Нижегородской, Новгородской, Оренбургской, Пензенской, Пермской, Подольской, Полтавской, Рязанской, Самарской, С.-Петербургской, Саратовской, Симбирской, Таврической, Тамбовской, Тверской, Тобольской, Томской, Тульской, Уфимской, Харьковской, Херсонской, Черниговской и Ярославской.

Чума усилилась въ 1877 году въ слѣдующихъ 20 губерніяхъ

Пало крупнаго рогатаго скота въ губерніяхъ:	Голов. 1876.	Голов. 1877.
Бессарабская	1696	10681
Владимірская	1044	4361
Гродненская	29	900
Екатеринославская	4472	8814
Калужская	279	1877
Кіевская	84	360
Минская	1008	1482
Московская	3238	6132
Оренбургская	6928	7033
Подольская	281	1095
Полтавская	295	1508
Пензенская	—	2683
Пермская	—	24668
Рязанская	496	6552

Пало крупнаго рогатаго скота въ губерніяхъ:	Г о д ъ. 1876.	1877.
Самарская	15006	17820
Таврическая.	2207	3674
Тверская	2797	5633
Тульская.	1191	2136
Харьковская.	8030	10627
Тамбовская	4381	11189

Чума ослабѣла въ 1877 году въ слѣдующихъ 9 губерніяхъ:

Пало отъ чумы крупнаго рогатаго скота въ губерніяхъ:	Г о д ъ. 1876.	1877.
Астраханская	2814	1126
Волынская	2542	962
Вятская	5703	3209
Казанская	4659	2698
Нижегородская.	6513	3196
Новгородская	45667	12827
Саратовская.	2190	587
С.-Петербургская . . .	4696	1836
Черниговская	434	214

Изъ отчетовъ Врачебныхъ Отдѣленій, губернскихъ ветеринаровъ и ветеринаровъ, состоящихъ на скотопрогонныхъ пунктахъ, видно, что самою дѣйствительною причиною прекращенія эпизоотіи была поголовная гибель всего наличнаго скота въ зараженныхъ мѣстностяхъ и отдаленность заразнаго гнѣзда отъ сосѣднихъ селеній.

Причины чумы въ 1877 году.

Причины господствовавшей эпизоотіи и ея распространенія достаточно объясняются сущностію и свойствами ея заразнаго начала.

1) Будучи занесено куда-либо въ свое время гуртовымъ, а иногда и чумацкимъ скотомъ, и не уничтоженное въ остаткахъ и трупахъ животныхъ или въ предметахъ, бывшихъ съ ними въ соприкосновеніи, заразное начало сохраняетъ нѣкоторое, до сихъ поръ не вполнѣ точно опредѣленное время, свою способность существованія и, попавъ при первомъ удобномъ случаѣ тѣмъ или другимъ путемъ на удобную почву, т. е. въ кровь рогатаго скота, оно множится до безконечности, пока встрѣчаетъ новыя жертвы и распространяется тѣмъ больше и быстрѣе, чѣмъ чаще и удобнѣе сношеніе между стадами и скотовладѣльцами. Гигіеническія условія скота въ данной мѣстности играютъ второстепенную роль, но чѣмъ хуже водопои,

скуднѣе кормы, чѣмъ небрежнѣе уходъ за скотомъ и неблагопріятнѣе климатъ, тѣмъ губительнѣе и продолжительнѣе существуетъ эпизоотія. Главные факторы распространенія болѣзни состоятъ въ передвиженіи зараженныхъ и перенесеніи заражающаго начала въ здоровую среду. Сѣверныя губерніи, гдѣ скота вообще меньше, передвиженіе его и вообще всякое сношеніе ограничены дальностію разстояній и неудобствами путей сообщенія, вѣроятно обязаны именно этимъ мѣстнымъ условіямъ своею относительною безопасностію. По крайней мѣрѣ до сихъ поръ неизвѣстны другія причины, по которымъ чума рогатаго скота не проникаетъ въ Архангельскую и Вологодскую губерніи и весьма рѣдко посѣщала Олонецкую и Костромскую губерніи.

2) Несоблюденіе скотовладѣльцами и скотопромышленниками медико-полицейскихъ правилъ, относящихся до заболѣвшаго и павшаго отъ чумы скота, въ отчетномъ году показано второю причиною продолженія и распространенія чумы въ слѣдующихъ губерніяхъ:

— Въ Вятской губерніи гнѣздомъ чумы были Ижовскій и Воткинскій заводы, Сарапульскій и Елабужскій уѣзды, въ которыхъ происходила торговля и перегонъ больнаго скота.

— Въ Иркутской губерніи можно было прослѣдить пути передачи заразы въ 45 мѣстностяхъ. Разобщеніе скота въ высшей степени затруднительно. Буряты обыкновенно ѣдятъ мясо павшихъ животныхъ, сдираютъ кожи и пускаютъ ихъ въ торговлю или выдѣлку безъ всякой осторожности. Только въ одномъ Олонскомъ селеніи трупы павшаго скота были сожигаемы.

— Въ Нижегородской губерніи, по причинѣ слабаго надзора со стороны сельскихъ и полицейскихъ властей, чума охватила всѣ уѣзды, преимущественно же продолжалась въ тѣхъ селеніяхъ, гдѣ не успѣла истребить скотъ въ 1876 г.

— Въ Подольской губерніи, въ Каменецъ-Подольскомъ уѣздѣ, евреи снимали кожи съ павшей скотины и продавали, труповъ вообще не зарывали и больныхъ не разобщали. Можетъ быть, что, только благодаря наблюденію стражниковъ, чума, при этихъ условіяхъ, усилилась въ одномъ лишь Ушицкомъ уѣздѣ, гдѣ евреи скупали заболѣвшихъ изъ прогоняемаго гуртоваго скота.

— Въ Самарской губерніи чума продолжалась съ перерывами въ 176 селеніяхъ черезъ зараженіе отъ труповъ скота, павшаго въ 1876 г. и оставшагося неубраннымъ на выгонахъ. Денежная потеря, по стоимости въ 28 руб. каждой головы, вычислена въ 59,164 руб.

— Въ Пензенской губерніи въ одномъ городѣ и 34 селеніяхъ пати уѣздовъ во многихъ случаяхъ обнаружена, а въ с. Утинкѣ Керенскаго уѣзда и с. Акселѣ Краснослободскаго уѣзда формальнымъ образомъ доказана небрежная уборка палаго скота.

— Въ Тамбовской губерніи особенно была сильна въ Моршанскомъ, Спасскомъ, Елатомскомъ, Темниковскомъ и Козловскомъ уѣздахъ. Продолжалась, несмотря на заботливость земскихъ и полицейскихъ властей, отъ непониманія жителями степени заразительности, изъ корысти сохранявшихъ кожи и сало.

— Въ Томской губерніи чума передавалась зараженными кожами, которыя сбывались жителями для продажи и выдѣлки. Жители, видя безвредность чумы для своего здоровья и боясь разоренія, искусно скрываютъ заболѣвшихъ животныхъ и тайно продаютъ ихъ.

— Въ Харьковской губерніи особенно была сильна въ уѣздахъ Изюмскомъ, Купянскомъ и Старобѣльскомъ и осложнялась ящуромъ и повальной хромотой.

— Въ Уфимской губерніи причинами чумы были провозъ на продажу изъ киргизскихъ степей кожъ, несоблюденіе ветеринарно-полицейскихъ правилъ вслѣдствіе ложной надежды на выздоровленіе заболѣвшаго скота, почему скотовладѣльцы не доносили своевременно о появленіи болѣзни сельскимъ и полицейскимъ властямъ. Что касается гуртовъ, то по Уфимской губерніи они гонятся осторожно, довольствуются хорошимъ кормомъ, пьютъ свѣжую воду въ рѣкахъ и ручьяхъ, и потому, пользуясь относительно хорошимъ здоровьемъ, не служатъ самостоятельною причиною передачи заразы.

— Въ Херсонской губерніи чума усилилась отъ большаго передвиженія скота, такъ какъ спросъ былъ огромный. Она была во всѣхъ уѣздахъ и волостяхъ; сильнѣе другихъ въ Херсонскомъ уѣздѣ.

3) Вновь занесена была чума:

а) въ губерніи, въ которыхъ ея не было въ 1876 году: въ Варшавскую гуртовымъ скотомъ.

б) въ губернія, въ которыхъ чума была и въ 1876 году: въ Касимовскій уѣздъ, Рязанской губерніи, занесена быкомъ, купленнымъ въ Елатьмѣ, Тамбовской губерніи.

Въ Таврическую — изъ Черноморья, гдѣ она жестоко свирѣпствовала въ отчетномъ году, въ уѣзды Мелитопольскій, Бердянскій, Евпаторійскій и Ѳеодоссійскій. Кромѣ того, въ Ѳеодоссійскій уѣздъ чума проникла изъ Херсонской губерніи со скотомъ, переправленнымъ изъ-за Днѣпра, съ одной стороны—изъ Бериславля въ Каховку, а съ другой—изъ подъ Очакова.

Въ Тверскую губернію—изъ Московской.

Въ С.-Петербургскую—изъ Старой-Руссы привезена зараженная солонина, а также пригнанъ больной молочный скотъ изъ Новгорода и племенной быкъ и корова изъ столицы. Впрочемъ, чума продолжалась въ тѣхъ уѣздахъ, гдѣ была въ 1876 г., въ Петербургскомъ, Шлиссельбургскомъ и Царскосельскомъ; особенно долго существовала въ южной части губерніи съ іюня до конца года.

Въ Тобольской во всѣхъ уѣздахъ, особенно въ Ишимскомъ, замѣчено, что появленіе чумы ежегодно, большею частію съ половины октября, совпадаетъ съ пригономъ скота для «забойки» на мѣстное потребленіе и для отправки мяса внутрь Россіи; затѣмъ чума продолжается до іюня и даже іюля, пока истребитъ весь наличный скотъ.

Такимъ образомъ въ основаніи причинъ продолженія и распространенія чумы крупнаго рогатаго скота лежатъ: ложная надежда на выздоровленіе зачумленнаго скота, неувѣренность во вредѣ отъ трупа павшаго скота и его продуктовъ и боязнь разоренія отъ обязательнаго уничтоженія зачумленнаго скота при отсутствіи вознагражденія за отчужденіе этой собственности.

Общіе выводы о силѣ чумной эпизоотіи 1877 года.

Всего крупнаго рогатаго скота, павшаго отъ чумы въ 38 губерніяхъ, показано въ отчетахъ 212,768 головъ.

1) Губерніи, въ которыхъ не введено обязательное убіеніе зачумленныхъ.

	Пало.	Изъ числа заболѣвшихъ.	Изъ наличн. въ зачумлен. мѣстн. скота.	Изъ всего скота въ губерніяхъ.
Пермская	24668	92,4%		
Самарская	17820	86,6	26,3%	
Новгородская	13345	98,8		
Тобольская	12516	65,5		
Херсонская	12092	55,7	32,3	
Тамбовская	11189	83,7		
Бессарабская	10681	45,8		
Харьковская	10627	48,8		
Симбирская	10408	89,3		
Екатеринославская	8814	36,6	10,5	1,2%
Томская	8382	75,4	48,6	
Оренбургская	7033	74,3		
Рязанская	6631	89,1		
Московская	6132	96,0	43,3	
Тверская	5657	93,6		
Владимірская	4361	90,6	66,7	
Иркутская	4013	88,6	26,6	0,6%
Уфимская	3931	85,9	27,7	0,1%
Таврическая	3674	68,0		
Нижегородская	3273	90,4	32,8	
Воронежская	3209	57,6		
Пензенская	2683	84,8		
Казанская	2600	96,3	22,8	
Вятская	2226	96,5		
Тульская	2136	93,4		одного кр. рог. скота 1,1%
Калужская	1877	98,0		
С.-Петербургская	1836	89,0		
Курская	1669	58,5		
Полтавская	1508	47,1		
Минская	1482	86,2		
Саратовская	1280	68,7		
Астраханская	1126	62,8		
Подольская	1095	65,4		
Волынская	962	67,8		
Гродненская	907	91,0		
Кіевская	360	71,9		
Ярославская	351	85,4		
Черниговская	214	68,3		
Итого въ 38 губерніяхъ	212768			

2) Въ губерніяхъ, гдѣ введено обязательное убіеніе зачумленнаго скота:

Губерніи:	Изъ наличнаго скота.	Заболѣло.	Пало.	Убито больнаго.	Убито подозрительнаго.
Варшавская	4934	506	142	362	486
Петроковская	3711	272	—	210	514
Ломжинская	942	33	11	22	38
Радомская	126	28	6	81	—
Плоцкая	—	4	4	—	4

3) По пути слѣдованія съ гуртомъ:

	Тракт. Донской.	Сибирскій.	Заграничный.	Итого.
Число головъ въ гуртахъ, въ которыхъ оказалась чума	5146	5091	54	10291
Зачумленныхъ изъ того числа	641	1125	12	1778
Изъ нихъ пало	188	470	9	667
Убито	453	655	3	1111

Въ отношеніи симптомовъ и патологическихъ измѣненій, эпизоотія не представляла разницы у разныхъ породъ скота, типическія и циклическія явленія повсюду были тождественны, но смертность, какъ видно изъ таблицы I, была особенно сильна въ губерніяхъ, гдѣ скотъ разводится исключительно для фермерскихъ цѣлей, для удобренія почвы и молочнаго скопа, какъ-то въ губерніяхъ: Владимірской, Вятской, Казанской, Калужской, Курской, Минской, Московской, Нижегородской, Новгородской, Пензенской, Пермской, Рязанской, Симбирской, С.-Петербургской, Тамбовской, Тверской и Тульской. Въ этихъ 17 губерніяхъ изъ 112,384 заболѣвшихъ пало 102,173 головъ или 90,9%. Въ губерніяхъ: Подольской, Полтавской, Харьковской и Черниговской, воспитывающихъ рабочій скотъ; изъ 27,037 зачумленныхъ пало 13,444 или 49,7%. Наконецъ, всего менѣе была смертность, при большей заболѣваемости, въ 5 губерніяхъ, гдѣ находится преимущественно гулевой скотъ, какъ-то: въ Астраханской, Бессарабской, Екатеринославской, Таврической и Херсонской, гдѣ изъ 76,239 зачумленныхъ пало 36,387 или 47,7%. Такимъ образомъ, и въ отчетномъ году подтвердился давно замѣченный фактъ, что степныя породы гулевого скота легче другихъ переносятъ чумное зараженіе. При объясненіи этого факта принимаютъ во вниманіе вообще большую выносливость и привычку

къ противодѣйствію внѣшнимъ вліяніямъ степного полудикаго скота, но невозможно отрицать при этомъ совокупнаго значенія мѣстныхъ условій его жизни, отъ которыхъ зависятъ преимущества климата и кормовъ, скученіе скота, трудность или удобства разобщенія и все прочее, что благопріятствуетъ или противодѣйствуетъ передачѣ и кумуляціи заражающаго начала.

Въ представленныхъ отчетахъ имѣются слѣдующія свѣдѣнія о силѣ нѣкоторыхъ мѣстныхъ чумныхъ эпизоотій.

Изъ наличнаго скота въ зачумленныхъ мѣстностяхъ пало, въ губерніяхъ:

Пермской. . .	66,7	Уфимской. . .	27,7
Томской . . .	48,6	Иркутской. . .	26,2
Московской . .	44,0	Самарской. . .	26,3
Нижегородской.	38,8	Екатеринослав-	
Тобольской . .	32,7	ской. . . .	10,5

Въ числѣ зачумленныхъ мѣстностей были такія, гдѣ весь наличный крупный рогатый скотъ палъ поголовно въ продолженіи одной эпизоотіи, какъ то было въ губерніяхъ: Воронежской, Иркутской, Нижегородской, Тобольской и Томской.

Ветеринарно-полицейскія мѣры для пресѣченія эпизоотіи.

1) Общія правила къ пресѣченію повальныхъ болѣзней на скотѣ, предписанныя въ Уставѣ Медицинской Полиціи, были объясняемы обывателямъ мѣстными ветеринарами. Сельская полиція, уѣздныя и губернскія земскія управы наблюдали за исполненіемъ зарыванія павшихъ труповъ и устраненія изъ торговъ остатковъ отъ зачумленныхъ животныхъ, но, по невозможности разобщенія больныхъ отъ здоровыхъ въ теченіи долгаго времени, по причинѣ уклоненія и небрежности скотовладѣльцевъ, въ большинствѣ случаевъ и мѣстностей, эти мѣры не приводили къ желаемымъ результатамъ и чума, какъ въ прошедшіе годы, нанесла сельскому хозяйству громадный ущербъ.

Въ числѣ практическихъ недостатковъ этого порядка мѣръ не менѣе другихъ слѣдуетъ указать на неопредѣленность требованій закона относительно заявленія о появившейся болѣзни и относительно лицъ, на которыхъ лежитъ эта обязанность *).

*) Въ видахъ устраненія этой неопредѣленности Министерствомъ Внутреннихъ Дѣлъ

Въ нѣкоторыхъ губерніяхъ мѣры эти, будучи доведены до возможно полнаго развитія, способствовали въ извѣстной степени къ ограниченію эпизоотіи. Такъ въ С.-Петербургской губерніи произведено было оцѣпленіе чумныхъ селеній для разобщенія больныхъ животныхъ были устроены внѣ селеній, загоны, скотскія помѣщенія правильно и тщательно дезинфецировались, трупы павшихъ зарывали глубоко. Не смотря на стѣснительность этихъ карантинныхъ мѣръ, скотовладѣльцы выполняли ихъ въ точности и добросовѣстно. Прогонъ скота по всѣмъ путямъ, кромѣ желѣзныхъ, былъ воспрещенъ и установленъ особый надзоръ за торговлею скотомъ; при чемъ всякій разъ отъ продавца требовалось сельскою полиціею удостовѣреніе въ томъ, что скотъ приведенъ и купленъ въ мѣстности, свободной отъ падежа. Полиція, волостныя и сельскія старосты обязаны были требовать такія свидѣтельства по всему пути прогоняемаго скота.

Въ Таврической губерніи земскіе врачи тщательно слѣдили за ходомъ и распространеніемъ чумы, но недостатокъ земскихъ средствъ помѣшалъ привести въ исполненіе предположенныя ими мѣры, и чума развилась въ сильной степени, несмотря на то, что въ этомъ году состояніе здоровья скота было вообще болѣе удовлетворительно, чѣмъ въ предшествовавшемъ; лѣто не было жаркое и водопои поэтому не имѣли дурныхъ качествъ, кормы были обильны.

2) Такое положеніе дѣла не могло по краткости времени быть измѣнено введеніемъ съ 1877 г. обязательнаго убіенія зачумленныхъ животныхъ въ гуртовомъ скотѣ, съ вознагражденіемъ за убитый скотъ; но не подлежитъ сомнѣнію, что эта вполнѣ раціональная мѣра, вмѣстѣ съ пониженіемъ платы за провозъ скота, преимущественно по желѣзнымъ путямъ, устранила въ 1877 г. не малое число случаевъ возможной взаимной передачи зараженія гуртоваго и мѣстнаго скота.

На нѣкоторыхъ трактахъ достигли такого полнаго разобщенія гуртоваго и мѣстнаго скота, что гуртовой скотъ (Липканы, Хотин-

---

уже внесено въ Государственный Совѣтъ представленіе о порядкѣ принятія мѣръ противъ эпизоотій и скотскихъ падежей въ губерніяхъ, гдѣ введено положеніе о земскихъ учрежденіяхъ.

скаго уѣзда, Бессараб. губ.) двигался по зачумленнымъ уѣздамъ, не подвергаясь болѣзни. Подозрѣніе на занесеніе гуртами чумы пало въ ограниченномъ числѣ случаевъ (Сѣдлецкой губ.) на необезвреженные перевозившіе гуртовой скотъ вагоны, изъ которыхъ, во время ненастья, стекали жидкія испражненія и другія нечистоты. Гурты, кромѣ того, все еще проходятъ значительную часть пути по старымъ скотопрогоннымъ трактамъ и случается, что доходятъ до мѣста, не подвергаясь ветеринарному контролю.

По доставленнымъ свѣдѣніямъ число больныхъ чумою изъ всего осмотрѣннаго гуртоваго скота достигло 1778; изъ нихъ пало 667 и убито 1111 головъ.

Высочайше утвержденнымъ положеніемъ 30 мая 1876 г. о мѣрахъ предупрежденія и перекращенія чумы на рогатомъ скотѣ, предоставлено было Министерству Внутреннихъ Дѣлъ войти, по сношенію съ Министерствомъ Финансовъ и Путей Сообщенія, въ соглашеніе съ желѣзно-дорожными обществами относительно пониженія платы за провозъ гуртоваго скота и устройства необходимыхъ къ перевозкѣ его приспособленій и очищенія вагоновъ, а затѣмъ, по мѣрѣ этого соглашенія, вносить въ Государственный Совѣтъ представленія объ установленіи обязательнаго по этимъ дорогамъ провоза гуртовъ, съ соотвѣтственнымъ закрытіемъ скотопрогонныхъ трактовъ. Такъ какъ въ 1877 г. вышеобъясненнаго соглашенія съ желѣзно-дорожными обществами не послѣдовало, а между тѣмъ чумная эпизоотія существовала въ С.-Петербургской и Новгородской губерніяхъ въ значительномъ размѣрѣ, то Министерство Внутреннихъ Дѣлъ, по примѣру прежнихъ лѣтъ, признало неоходимымъ, для предупрежденія дальнѣйшихъ случаевъ заноса и распространенія сказанной эпизоотіи, принять слѣдующія мѣры: 1) воспретить — *временно*, впредь до прекращенія эпизоотіи, прогонъ гуртоваго — скота по Московскому тракту, идущему въ предѣлахъ названныхъ губерній, обязавъ промышленниковъ отправлять упомянутый скотъ въ С.-Петербургъ съ Вышневолоцкой станціи Николаевской желѣзной дороги; 2) тѣ гурты рогатаго скота, которые направлялись въ предѣлы Новгородской губерніи по трактамъ, идущимъ изъ Смоленской и Тверской губерній на г. Ржевъ, сажать на желѣзную дорогу на Ржевской станціи, и 3) прогонъ прочихъ гуртовъ, а

равно партій рогатаго скота мѣстной русской породы, слѣдующихъ въ С.-Петербургъ изъ Новгородской губерніи, а также чрезъ эту губернію изъ Тверской и Псковской губерній, дозволять, смотря по направленію скота, лишь до Новгорода, откуда отправлять ихъ въ С.-Петербургъ по желѣзной дорогѣ, или до ближайшихъ станцій Новгородской узкоколейной и Николаевской желѣзныхъ дорогъ. Вышеозначенная мѣра была введена въ дѣйствіе въ октябрѣ мѣсяцѣ 1877 г.. Хотя на другихъ желѣзныхъ дорогахъ обязательный провозъ скота по желѣзнымъ дорогамъ не примѣнялся, но тѣмъ не менѣе изъ отчетовъ ветеринарныхъ врачей видно, что скотопромышленники весьма часто сами прибѣгали къ перевозкѣ скота желѣзными путями; перевозился преимущественно скотъ крупный, сытый и вообще болѣе цѣнный. Большею частью гуртовой скотъ (крупный рогатый) перевозился по желѣзнымъ дорогамъ собственно къ главнѣйшимъ рынкамъ сбыта его: С.-Петербургу, Москвѣ и Варшавѣ. Изъ имѣющихся свѣдѣній видно, что болѣе значительная перевозка скота была по нижеслѣдующимъ желѣзнымъ дорогамъ:

По Николаевской желѣзной дорогѣ было перевезено скота	125,810 г.	*)
„ Московско-Курской	32,106 „	**)
„ Московско-Нижегородской	9,369 „	
„ Кіевско-Брестской	40,932 „	***)
„ Бресто-Варшавской	54,539 „	

3) Въ видахъ предупрежденія заноса въ Привислянскія губерніи чумной эпизоотіи изъ прочихъ мѣстностей имперіи, согласно дѣйствующему въ названныхъ губерніяхъ уставу ветеринарной полиціи, учреждены для пропуска скота особые карантины въ слѣдующихъ пунктахъ: въ гг. Влодавѣ и Тересполѣ (Сѣдлецкой губерніи), м. Цѣхановцѣ (Ломжинской губерніи), дер. Лушковѣ (Люблинской губерніи) и дер. Штабинѣ (Сувалкской губ.). Кромѣ этого, обязанности по наблюденію за состояніемъ здоровья скота, доставляемаго собственно въ Варшаву и прогоняемаго чрезъ этотъ городъ, а равно надзоръ за гуртами, прогоняемыми, послѣ отбытія

*) Въ томъ числѣ 125,754 гол.—въ С.-Петербургъ, 32 гол. въ Тверь и 24 гол. на ст. Веребье.

**) Собственно въ г. Москву.

***) Въ Варшаву.

2 дневн. карантина на границѣ, возложены на Ветеринарный контроль на Прагѣ (въ Варшавѣ) и ревизіонныя станціи въ Луковѣ (Сѣдлецкой губ.), Сѣнницахъ (Варшавской губ.), Люблинѣ и Радомѣ.

Съ проведеніемъ желѣзныхъ дорогъ Брест-Варшавской, Кіево-Брестской и Привислянской и за воспослѣдовавшимъ разрѣшеніемъ провозить скотъ въ Варшаву, какъ по означеннымъ путямъ, такъ равно и по С.-Петербурго-Варшавской желѣзной дорогѣ, безъ предварительнаго карантиннаго наблюденія на границѣ Привислянскихъ губерній, нѣкоторые карантины, именно Лушковскій и Тереспольскій упразднены, остальные же, хотя и существуютъ, но потеряли прежнее значеніе. Изъ имѣющихся свѣдѣній видно, что рогатаго скота было прогнано чрезъ карантины:

Влодавскій	6320 *)	гол.
Цѣхановецкій	203 **)	„
Штабинскій	785	„

Ни одного случая чумы на скотѣ, поступавшемъ въ карантины, не было обнаружено.

Въ случаѣ утвержденія государственнымъ совѣтомъ представленія Министерства Внутреннихъ Дѣлъ (отъ 31-го декабря 1877 г.), о введеніи въ губерніяхъ Европейской Россіи убиванія зачумленныхъ животныхъ изъ мѣстнаго скота, т.-е. той же мѣры, которая примѣняется уже въ Привислянскихъ губерніяхъ,—всѣ вышеозначенные карантины должны быть упразднены.

Изъ географическаго распространенія чумы въ 1877 г. видно, что въ 10-ти Привислянскихъ губерніяхъ, въ которыхъ введено закономъ обязательное убіеніе вообще заболѣвшаго чумою скота, болѣзни этой почти не было. Если же она и проникала туда съ южной и восточной стороны и изъ-за-границы, заносимая гуртами и зараженными продуктами, то прекращалась болѣе или менѣе быстро, смотря по быстротѣ и энергіи исполненія закономъ указанныхъ санитарныхъ мѣръ.

Въ Петроковской губерніи, въ 23-хъ мѣстностяхъ, чума пре-

*) Въ томъ числѣ 1161 гол. собственно степного скота.

**) Кромѣ этого, прогнано чрезъ карантинъ 10097 свиней.

кращена дѣйствіями чумныхъ комитетовъ въ теченіи мѣсяца; причемъ причины появленія остались неизвѣстными и виновные не обнаружены. При 3,711 головахъ наличнаго скота заболѣло 348 и пало 71, убито больныхъ 277 и заподозрѣнныхъ въ болѣзни 514. Затѣмъ сбережено 2,849 головъ и убыло 23,2 наличнаго скота, въ зачумленныхъ мѣстностяхъ; во всей же губерніи наличное число скота простирается до 257,535 г., въ томъ числѣ быковъ и воловъ 20,302, коровъ 169,392, яловицъ 35,210 и телятъ 32,631.

Въ Ломжинской губерніи, въ уѣздахъ—Пултускомъ, Островскомъ и Мазовецкомъ, пало 11 и убито 60, при общемъ числѣ скота 231,207 гол., въ томъ числѣ воловъ и быковъ 49,853, коровъ 126,644, яловицъ 39,410 и телятъ 15,300.

Въ Сѣдлецкой губерніи въ Венгровскій уѣздъ чума была занесена изъ Варшавы и въ Бѣльскій уѣздъ степнымъ скотомъ, перевозимымъ по желѣзнымъ дорогамъ, посредствомъ нечистотъ вытекающихъ въ ненастную погоду изъ вагоновъ; пало 9 и убито 181.

Въ Радомской губерніи чума была занесена изъ Кальварійскаго уѣзда Варшавской губерніи, заболѣло 28, пало 6 и убито 81. Всего скота въ губерніи: воловъ 26,294, коровъ 146,911, яловицъ 29,740, телятъ 32,972, итого 235,917.

Въ Плоцкой губерніи убито 4.

Въ Варшавской губерніи занесена гуртовымъ скотомъ; заболѣло 483, выздоровѣло 2, пало и убито больныхъ 362 и подозрѣваемыхъ 487, послѣ чего эпизоотія прекратилась. Всего скота числилось: быковъ и воловъ 49,311, коровъ 216,516, яловицъ 53,465, телятъ 36,162, итого 355,454 гол.

Чума мелкаго рогатаго скота.

Въ губерніи Новгородской отъ этой болѣзни пало 1,018 овецъ, въ Самарской 766, Нижегородской, при наличности 420, заболѣло 79, пало 77 и въ Симбирской 23. Обыкновенно на мелкомъ скотѣ чума замѣчается тамъ, гдѣ зараза долго и сильно была распространена между крупнымъ скотомъ. Смертность бываетъ значительная, въ 1877 году она равнялась 90,7%.

Всего пало — 3,187 головъ изъ 5,151 заболѣвшихъ, или 61,8%. *Повальное воспаленіе легкихъ крупнаго рогатаго скота.*

	Изъ наличнаго числа.	Заболѣло.	Пало.
Нижегородская	2113	936	905
Черниговская	—	1869	631
Томская	5576	600	575
Владимірская	1652	392	290
Рязанская	—	473	244
Тобольская	711	160	151
Уфимская	338	338	115
Ярославская	—	98	81
Кѣлецкая	1103	102	63
Тамбовская	—	60	54
Казанская	93	53	41
Саратовская	—	28	23
Калужская	—	13	8
Варшавская	568	29 уб.	1—6

Въ числѣ причинъ болѣзни по отчету Тобольской губерніи показаны: затхлый кормъ и простуда при переходѣ чрезъ затопленныя во время наводненія мѣста. Теченіе болѣзни продолжалось отъ 1—3-хъ недѣль.

Въ отчетномъ году эта эпизоотія была, сравнительно съ 1876 г., слабѣе въ Казанской, Кіевской и Саратовской губерніяхъ; но за то появилась въ Рязанской, Тобольской, Уфимской, Ярославской, Тамбовской, въ которыхъ ея не было въ предшествовавшемъ году.

Повальное воспаленіе легкихъ у овецъ показано въ отчетѣ Саратовской губерніи, гдѣ заболѣло 246 и пало 200.

Повальное воспаленіе у лошадей показано въ Нижегородской губерніи, гдѣ изъ 1,680 лошадей заболѣло 141 и пало 114, и во Владимірской, гдѣ показаны 2 заболѣвшими, 1 павшею.

Повальное катарральное воспаленіе легкихъ у мелкаго скота было наблюдаемо въ Казанской губерніи, гдѣ изъ 180 наличныхъ заболѣло 79 и пало 70. Въ Воронежской заболѣло 100 и пало 28.

Дизентерія была причиною падежа: во Владимірской губерніи изъ 529 наличныхъ, заболѣло 50, пало 13; въ Воронежской — заболѣло 7,574, пало (?) 4,432 въ Пензенской — въ одномъ только Нижнеломовскомъ уѣздѣ заболѣло 2,948, пало 228, безъ видимыхъ причинъ со стороны почвенныхъ условій; въ Рязанской — заболѣло 192, пало 181. *Натужный кровавый поносъ крупнаго рогатаго скота.*

Ящуръ.

а) *Рогатаго скота крупнаго:*

Въ губ.	Бессарабской	заболѣло	22	пало	7
„ „	Владимірской	„	17	„	15
	(изъ наличныхъ 667).				
„ „	Воронежской	„	682	„	517
„ „	Гродненской	„	80	„	41
„ „	Екатеринославской	„	4030	„	59
„ „	Ломжинской	„	50	„	5
	(изъ наличныхъ 337).				
„ „	Рязанской	„	46	„	41
„ „	Оренбургской	„	85	„	6
„ „	Саратовской	„	221	„	214
„ „	Симбирской	„	46	„	41
„ гор.	Таганрогѣ	„	45	„	1

б) *Мелкаго рогатаго скота:*

Въ губ.	Саратовской	„	11	„	6

в) *Свиней:*

Въ губ.	Казанской	„	3	„	3

г) *Лошадей:*

Въ губ.	Владимірской	„	4	„	0

Сибирская язва на лошадяхъ.

Сибирская язва на лошадяхъ была въ слѣдующихъ губерніяхъ:

	Изъ наличныхъ.	Заболѣло.	Пало.
Костромская	34203	5665	4397
Казанская	23337	3113	2877
Тобольская.	21965	2627	2491
Симбирская.		2150	2049
Пермская	—	3300	2044
Нижегородская	14678	2047	1744
Томская	13430	1792	1685
Уфимская	26794	2647	1171
Самарская	11661	—	914
Тамбовская.	—	1152	863
Владимірская	3623	926	719
Новгородская	—	—	477
Ярославская	—	—	391
Тверская	—	371	344
Черниговская	—	407	306
Пензенская.	—	286	204
Олонецкая	—	213	145
Ломжинская	4313	163	127
Рязанская	—	140	117

	Изъ наличныхъ.	Заболѣло	Пало.
Смоленская	—	226	104
Ковенская	—	78	51
Волынская	—	154	49
Калужская	—	53	48
Псковская	—	62	47
Оренбургская	—	56	45
Вологодская	—	—	29
Могилевская	—	133	28
Минская	—	58	27
Сувалкская	176	25	24
Гродненская	—	30	19
Кѣлецкая	139	16	16
Варшавская	64	15	15
Люблинская	130	25	14
Калишская	—	16	11
Витебская	—	14	9
Лифляндская	—	13	9
Таврическая	—	11	7
Курляндская	—	5	5
С.-Петербургская	—	28	4
Эстляндская	25	5	4

Всего пало отъ сибирской язвы 23630 лошадей изъ числа заболѣвшихъ 28022, или 84,3%. Въ предшествовавшемъ году въ отчетахъ было показано павшими 5911 лошадей.

Въ Волынской губерніи—Новоградволынскомъ уѣздѣ—сибирская язва была въ 6 селеніяхъ.

Въ Гродненской—появляется ежегодно.

Въ Костромской губ., въ южной части, по правую сторону Волги, въ Кинешемскомъ уѣздѣ, болѣзнь была въ 216 селеніяхъ и по лѣвую сторону Волги въ 48 селеніяхъ. Трупы павшихъ животныхъ неслись по теченію рѣки долго и на большихъ разстояніяхъ.

Въ Кѣлецкой въ 2-хъ мѣстностяхъ низменныхъ и болотистыхъ.

Въ Ломжинской—свирѣпствовала вообще на домашнихъ животныхъ въ 22 мѣстностяхъ, Ломжинскаго, Щучинскаго, Кольненскаго, Остроленскаго, Маковскаго и Мазовецкаго уѣздовъ.

Въ Могилевской—причиною какъ полагаетъ ветеринаръ, были безкормица и дождливое время.

Въ Новгородской, съ 1 іюня по 1 августа, въ Новгородскомъ, Тихвинскомъ и Старорусскомъ уѣздахъ.

Въ Олонецкой—началась въ Оштинской волости, Лойденопольскаго уѣзда, съ іюля, оттуда занесена въ г. Вытегру тяговыми лошадьми

и въ смежныя волости того же уѣзда. Появившись на изнуренныхъ лошадяхъ, заражала и рогатый скотъ въ апоплектической формѣ. На Маріинской системѣ была только по бечевнику Онежскаго канала, съ Аннинскаго же моста и далѣе ея не было.

Въ Пензенской, въ Инсарскомъ уѣздѣ, болѣзнь обнаружилась только на рабочихъ лошадяхъ, жеребята остались здоровыми. Причинами были: изнурительная работа, дурныя пастбища, питье стоячей воды, холодныя росы по ночамъ. Въ Саранскомъ уѣздѣ замѣчено занесеніе болѣзни изъ Лукояновскаго уѣзда.

Въ Радомской губерніи сибирская язва составляетъ болѣзнь энзоотическую по рѣкѣ Вислѣ, гдѣ пастбища на низменныхъ, болотистыхъ мѣстностяхъ, между озерками, въ камышахъ. Въ одной экономіи, Сандомирскаго уѣзда, сибирская язва оказалась на лошадяхъ, которымъ давали въ кормъ пшеницу съ барки, затонувшей въ Вислѣ, промокшую, лежавшую долгое время въ амбарѣ и покрывшуюся плесенью. Съ перемѣною корма болѣзнь прекратилась.

Въ Рязанской губ., въ Сапожковскомъ уѣздѣ, причину полагали въ раннемъ выгонѣ лошадей по утрамъ и дурномъ водопоѣ.

Въ Самарской губ.—въ одномъ Бугульминскомъ уѣздѣ. По существующимъ мѣстнымъ цѣнамъ, 35 руб. за лошадь, пало отъ сибирской язвы лошадей на сумму 32200 руб.

Въ С.-Петербургской губ.—на тяговыхъ лошадяхъ по каналу Императора Александра II.

Въ Симбирской—въ быстротечной формѣ.

Въ Таврической—подверглись болѣзни казачьи лошади въ Ялтѣ, не привыкшіе къ климату.

Въ Тобольской губ. началась съ іюня и кончилась въ половинѣ августа, была наблюдаема въ 57 селеніяхъ, особенно въ Тюкалинскомъ округѣ. Первые случаи заболѣванія обыкновенно оканчивались быстро смертельнымъ исходомъ, въ позднѣйшее же время черезъ 3—4 дня, и только къ исходу эпизоотіи были наблюдаемы случаи медленнаго теченія съ развитіемъ опухолей.

Въ Томской губ. жители, зная опасность этой болѣзни для самихъ себя, всѣми силами стараются поскорѣе уничтожить заразу, закапываютъ павшую или убитую лошадь и, чѣмъ могутъ, дезинфицируютъ мѣсто зарытія.

Въ Уфимской—въ 4 уѣздахъ, съ іюня мѣсяца. Разъясненіями ветеринаровъ, подъ вліяніемъ земства, нѣсколько измѣнился взглядъ народа на мѣры противъ этой болѣзни.

Въ Ярославской—въ уѣздахъ Ростовскомъ, Данковскомъ и Любимовскомъ, куда эпизоотія занесена изъ Владимірской и Костромской губерній.

Убѣжденіе въ безполезности леченія, въ опасности болѣзни для прочихъ лошадей и самихъ хозяевъ, заставляетъ опытныхъ владѣльцевъ немедленно убивать зараженныхъ лошадей и уничтожать трупы въ цѣлости, зарытіемъ въ землю и спусканіемъ въ рѣки. Послѣдняя мѣра невѣжественныхъ людей, а также торговля кожами, гривой, волосомъ, къ сожалѣнію, до сихъ поръ не составляютъ исключительныхъ явленій.

Сибирская язва крупнаго рогатаго скота.

Губерніи.	Изъ наличныхъ.	Заболѣло.	Пало.
Костромская	45434	3153	2386
Нижегородсская	4427	411	399
Казанская	—	412	369
Самарская	—	—	310
Смоленская	—	684	310
Московская	2113	378	283
Владимірская	4148	395	260
Калишская	2389	231	179
Вологодская	—	—	169
Ковенская	—	195	163
Новгородская	—	—	155
Люблинская	6343	233	142
Виленская	—	185	141
Кѣлецкая	2634	174	121
Тверская	—	131	108
Ярославская	—	—	94
Петроковская	—	—	94
Минская	—	195	77
Могилевская	—	346	75
Варшавская	2885	77	73
Витебская	—	82	65
Гродненская	—	72	56
Саратовская	—	85	55
Тобольская	1952	48	48
Симбирская	—	66	47
Уфимская	1165	131	47
Томская	1437	59	43
Плоцкая	452	41	33
Олонецкая	—	52	33
Волынская	—	28	26

Губерніи.	Изъ наличныхъ.	Заболѣло.	Пало.
Орловская	—	28	26
Эстляндская	122	35	22
Псковская	—	73	22
Иркутская	342	16	15
Сувалкская	337	15	14
Курляндская	—	13	13
Лифляндская	—	14	12
Кіевская	—	15	12
Сѣдлецкая	200	36	10
Черниговская	—	7	5

Въ Вологодской губ. въ Тотемскомъ и другихъ уѣздахъ эпизоотія эта составляетъ мѣстную болѣзнь, особенно въ неурожайные годы; въ Шуйской волости она появляется отъ дурныхъ выгоновъ и воды. Смертность была не велика, потому что жары наступили въ этомъ году поздно, когда уже поспѣли лучшіе корма.

		Изъ наличныхъ.	Заболѣло.	Пало.
Сибирская язва овецъ.	Костромская	12869	1067	970
	Харьковская	—	286	286
	Варшавская	1440	293	284
	Калишская	2456	219	214
	Минская	—	191	123
	Симбирская	—	120	120
	Калужская	—	110	110
	Ковенская	—	92	92
	Витебская	—	94	74
	Кѣлецкая	—	70	43
	Тверская	—	32	32
	Нижегородская	—	32	32
	Томская	113	31	31
	Вологодская	—	—	17
	Ярославская	—	—	13
	Уфимская	775	5	5
	Смоленская	—	24	4
	Эстляндская	121	2	2
	Курляндская	—	—	2
Сибирская язва свиней.	Витебская	—	77	77
	Калужская	—	28	28
	Лифляндская	—	10	9
	Уфимская	150	7	7
	Эстляндская	39	13	6
	Варшавская	—	36	6
	Кѣлецкая	—	—	2
	Вологодская	—	—	2

Въ видахъ предупрежденія развитія эпизоотіи сибирской язвы на Маріинской и Тихвинской водяныхъ системахъ и на р. Невѣ во время навигаціи 1877 года, были сдѣланы слѣдующія распоряженія:

1) Ассигновано въ вѣдѣніе губернаторовъ С.-Петербургскаго 1000 р., Новгородскаго 2000 руб., Олонецкаго 1000 руб. и Ярославскаго 600 руб. собственно для покрытія расходовъ по содержанію береговыхъ приставовъ, учрежденію на бечевникахъ карантиновъ и пикетовъ, найму служителей при нихъ, снабженію пикетовъ средствами для принятія санитарныхъ мѣръ и т. п.

2) Командированы на Маріинскую водяную систему, срокомъ съ 1 іюля по 15 августа, 2 ветеринара, и 6 студентовъ въ мѣстности, въ которыхъ сибирская язва преимущественно развивалась въ прежніе годы и встрѣчались большія затрудненія и остановки въ судоходствѣ, именно: а) въ Ниловицкіе пороги съ порученіемъ производить разъѣзды до Бѣлозерскаго канала; б) въ г. Бѣлозерскъ — съ райономъ для разъѣздовъ по всему Бѣлозерскому каналу; в) въ Константиновскіе пороги, съ райономъ отъ Анненскаго моста до Бѣлозерскаго канала; г) въ г. Вытегру, съ райономъ по всему Онежскому каналу; д) въ село Вороново, съ райономъ до Сяськихъ рядковъ; е) на Свирскій каналъ съ райономъ до села Воронова ж) на Сяській каналъ и з) на Ладожскіе каналы. На командированныхъ лицъ были возложены обязанности какъ по оказанію пособія заболѣвшимъ тяговымъ лошадямъ и домашнимъ животнымъ, такъ и по осмотру бечевниковъ, наблюденію за исправленіемъ падалищъ, по освидѣтельствованію тяговыхъ лошадей и т. п.

Изъ полученныхъ свѣдѣній видно, что сибирская язва на тяговыхъ лошадяхъ Маріинской водяной системы не приняла размѣровъ эпизоотіи и не распространялась на сосѣднія селенія, а выразилась лишь отдѣльными случаями. Всего заболѣло сибирской язвой на означенной системѣ 30 лошадей, изъ нихъ 12 выздоровѣло и 18 пало.

Сапъ лошадей.

Въ Бессарабской губер.	заболѣло	10	убито	10
„ городѣ Варшавѣ	„	36	„	36
„ Варшавской губер.	„	7	„	7
„ Вологодской	„	10	„	10
„ Волынской	„	40	застрѣлено	35
„ Иркутской	„	8	убито	8
„ Калишской	„	51	„	51
„ Калужской	„	14	„	14
„ Кѣлецкой	„	18	„	18
„ Лифляндской	„	13	„	13
„ Московской	„	29	„	28
„ Оренбургской	„	7	„	7
„ Подольской	„	28	„	27
„ Сувалкской	„	20	„	20
„ Уфимской	„	8	„	8

Тифъ лошадей. Въ Черниговской губ. заболѣло 191, пало 29.

Дифтеритъ крупнаго рогатаго скота. Въ Уфимской губ. изъ наличныхъ 415 заболѣло 175 пало 80
„ Псковской „ „ „ — „ 10 „ 10

Повальный катарръ лошадей. Въ Волынской губ. въ 16 мѣстностяхъ заболѣло 342, пало 196, или 57,3% изъ заболѣвшихъ и 7% изъ наличнаго числа.

Овечья оспа.

Въ губ.	Варшавской	изъ наличныхъ	19399	заболѣло	18587	пало 3896
„ „	Волынской	„ „	—	„	663	„ 233
„ „	Воронежской	„ „	—	„	210	„ 40
„ „	Калишской	„ „	11390	„	10142	„ 2308
„ „	Люблинской	„ „	5438	„	675	„ 449
						убито 26
„ „	Плоцкой	„ „	—	„	250	„ 63
„ „	Саратовской	„ „	—	„	217	„ 113
„ „	Томской	„ „	550	„	330	„ 248
„ „	Уфимской	„ „	850	„	25	„ 25
„ „	Черниговской	„ „	—	„	650	„ 165

Повальное воспаленіе глазъ у овецъ. Въ Ярославскомъ и Ростовскомъ уѣздахъ забол. 213 пало 11.

Болѣзни отъ животныхъ ядовъ.

Бѣшенство рогатаго крупнаго скота.

Въ Варшавской	губ.	заболѣло	6	пало	4	убито	2
„ Кіевской	„	„	18	„	18	„	—
„ Ковенской	„	„	23	„	—	„	23
„ Лифляндской	„	„	11	„	11	„	—
„ Люблинской	„	„	14	„	2	„	12
„ Нижегородской	„	„	6	„	4	„	2
„ Тобольской	„	„	5	„	5	„	—
„ Уфимской	„	„	5	„	5	„	—

Причины. Въ Ковенской губ. отъ укушенія 14 бѣшеными собаками. Въ Варшавской убито 126 бѣшеныхъ собакъ, у которыхъ вскрытіе подтвердило распознаваніе лишь въ 25 случаяхъ. Въ Лифляндской убито 16 собакъ, въ Уфимской 4, въ Московской 96.

Бѣшенство лошадей.

Въ Тобольской губ. изъ наличныхъ 36 заболѣло 8 и убито 8.

Бѣшенство свиней.

Въ Калужской губ. убито 7.

Инвазіонныя болѣзни домашнихъ животныхъ.

Чесотка (чесоточный клещь и растительные паразиты).

На лошадяхъ:

Въ губ.	Варшавской	изъ наличныхъ	272	заболѣло	24	пало	2	убито	—
„ „	Калишской	„ „	139	„	10	„	3	„	—
„ „	Калужской	„ „	—	„	144	„	7	„	—
„ „	Кѣлецкой	„ „	1580	„	250	„	33	„	19
„ „	Костромской	„ „	163	„	15	„	15	„	—
„ „	Ломжинской	„ „	309	„	33	„	1	„	—
„ „	Люблинской	„ „	595	„	110	„	9	„	—
„ „	Нижегородской	„ „	556	„	19	„	16	„	—
„ „	Радомской	„ „	—	„	166	„	24	„	2
„ „	Тверской	„ „	—	„	18	„	7	„	—
„ „	Томской	„ „	2730	„	220	„	13	„	—

На овцахъ:

Въ губ.	Варшавской	изъ наличныхъ	1741	заболѣло	1196	пало	20	убито	—
„ „	Екатеринославской	„ „	—	„	8000	„	—	„	—
„ „	Кѣлецкой	„ „	1277	„	526	„	228	„	4

— Въ Минской губ. въ Бобруйскомъ, Слуцкомъ, и Мозырскомъ уѣздахъ, въ 150 населенныхъ мѣстностяхъ, внезапный падежъ домашнихъ животныхъ, по донесенію мѣстнаго Врачебнаго Отдѣленія, произвела ползучая мошка culex s. simulia reptans. Влѣзая во всѣ естественныя отверстія тѣла животныхъ, какъ-то: ноздри, ротъ и проникая въ лобныя пазухи, гортань и дыхательное горло, массы ихъ плотно замыкали, какъ пробкой, дыхательные пути, и животныя умирали при явленіяхъ задушенія, отека надгортанья и легкихъ. Падежъ продолжался 5 сутокъ, съ 3 по 8 мая. Въ трехъ уѣздахъ пало, такимъ образомъ, 1629 головъ, преимущественно молодого крупнаго рогатаго скота.

Глисты (цѣпени, taenia coenurus). Къ Тверской губ. заболѣло 241, пало 241.

Круженіе овецъ. Въ Московской губ. изъ наличныхъ 770, заболѣло 206, пало 116.

Печеночные глисты. Въ Казанской губ. изъ наличныхъ 4445 заболѣло 1968, пало 1781.

Болѣзни отъ вредныхъ кормовъ.

Кровавая моча.

Въ Варшавской	губ.	изъ наличныхъ	30783	заболѣло	1945	пало 229 уб. 11
„ Ломжинской	„	„	—	„	39	„ 17 „ —
„ Черниговской	„	„	—	„	304	„ 23 „ —

Водянка овецъ. Въ Калишской губ. изъ наличныхъ 1115 заболѣло 822, пало 189.

Ветеринары.

По Россійскому Медицинскому списку всѣхъ вообще ветеринаровъ было въ 1877 году 1188,—въ томъ числѣ: магистровъ ветеринарныхъ наукъ 35, ветеринарныхъ врачей 912 и ветеринарныхъ помощниковъ 241.

Для принятія мѣръ противъ скотскихъ болѣзней въ вѣдѣніи Министерства Внутреннихъ Дѣлъ состоитъ 306 ветеринаровъ, въ томъ числѣ:

При скотопригонныхъ дворахъ въ С.-Петербургѣ и Москвѣ, на скотопрогонныхъ трактахъ и при желѣзно-дорожныхъ станціяхъ	75	вет.
При Медицинскомъ Департаментѣ для командировокъ	3	„
Чиновникъ особыхъ порученій при Ветеринарномъ отдѣленіи Медицинскаго Департамента	1	„
Сверхштатныхъ и причисленныхъ къ Медицинскому Департаменту	3	„
Губернскихъ (старшихъ и младшихъ) и областныхъ	111	„
Полицейскихъ (въ С.-Петербургѣ и въ Москвѣ)	6	„
Окружныхъ (въ Привислянскихъ губ. и Западной Сибири)	32	„
Карантинныхъ (въ Привислянской губерніи)	10	„
Для сельскаго населенія (въ губерніяхъ, гдѣ не введено положеніе о земствѣ)	16	„
Для Башкирскаго населенія	3	„
Внутренней киргизской орды	1	„
	261	„
Состоящихъ на службѣ при общественныхъ и частныхъ учрежденіяхъ (съ правами государственной службы по чинопроизводству) городскихъ ветеринаровъ (въ Одессѣ, Ригѣ, Казани, Саратовѣ и Таганрогѣ	5	„
Земскихъ, сверштатныхъ и состоящихъ на службѣ при частныхъ конскихъ заводахъ и имѣніяхъ	40	„
	45	„
Итого	306	вет.

Образовательныя учрежденія по ветеринарной части.

Высшія учебныя заведенія.

1) Ветеринарное отдѣленіе при Императорской С.-Петербургской Медико-Хирургической Академіи (вѣдомства Военнаго Министерства).

2) Ветеринарные Институты: Дерптскій, Казанскій и Харьковскій (вѣдомства Министерства Народнаго Просвѣщенія).

3) Варшавская Ветеринарная Школа (вѣдомства Народнаго Просвѣщенія).

Низшія учебныя заведенія:

1) Ветеринарно-фельдшерскія школы при Ветеринарныхъ Институтахъ: Дерптскомъ, Казанскомъ и Харьковскомъ.

2) Архангельская (мѣстная) ветеринарно-фельдшерская школа.

3) Земскія Ветеринарно-фельдшерскія школы: Вологодская и Пермская.

Кромѣ того, желающіе пріобрѣсти званіе ветеринарнаго фельдшера или ветеринарнаго ученика обучаются ветеринарно-фельдшерскому искусству при ветеринарныхъ врачахъ и по выдержаніи установленнымъ порядкомъ испытанія, утверждаются въ помянутыхъ званіяхъ по военному вѣдомству Военно-Медицинскими Окружными Управленіями и по вѣдомству Министерства Внутреннихъ Дѣлъ (собственно въ званіи ветеринарныхъ учениковъ) Медицинскимъ Департаментомъ.

При Медицинскомъ Департаментѣ издается журналъ «Архивъ Ветеринарныхъ Наукъ».

Ветеринарный надзоръ за состояніемъ здоровья гуртового скота на пути къ рынкамъ потребленія.

Въ 1877 г. ветеринарный осмотръ скота, съ цѣлью предупрежденія чумной эпизоотіи, производился въ 120 пунктахъ на скотопрогонныхъ трактахъ и желѣзныхъ дорогахъ, а именно: до Волги въ 19, по сю сторону Волги 10, по правую сторону Дона 5, по лѣвую 7, по правую сторону Днѣпра 17, по лѣвую 12, въ Москвѣ 4, близъ Москвы: съ юга и югозапада 6, съ сѣвера и сѣверозапада 4, съ востока и юго-востока 2, въ С.-Петербургѣ 3, близъ С.-Петербурга: съ юга и юго-запада 4, съ востока и юго-востока 4, съ сѣверо-востока 3, въ губерніяхъ: Прибалтійскихъ 3, Сѣверозападнаго края 12, Привислянскихъ 5.

Свѣдѣнія о движеніи гуртовъ.

Гурты, сформированные на окраинахъ государства: восточной, юго-восточной и частью южной—движутся концентрически, по направленію къ Москвѣ; съ югозападной, западной и частью южной окраинъ въ Варшаву и Австрію; въ Петербургъ же—изъ Москвы и другихъ мѣстъ по меридіанамъ съ юга, юго-востока и юго-запада на сѣверъ и съ сѣверо-востока на юго-западъ.

Отъ сборныхъ пунктовъ, лежащихъ на периферіи движенія,

скотопрогонныя дороги постепенно намѣчаются топографическими и торговыми требованіями и, въ виду государственнаго ихъ значенія, охраняются законами отъ порчи, владѣльцы же гуртовъ и ихъ повѣренные, во время транспортировки скота, охраняются отъ притѣсненій со стороны мѣстныхъ жителей, содержателей перевозовъ, арендаторовъ пастбищъ и т. д. Въ настоящее время скотопрогонные пути значительно измѣнились, съузились, попортились и деревянныя постройки на нихъ обветшали, что произошло частію отъ дѣйствія времени, частію по винѣ блюстителей и преимущественно вслѣдствіе повышенія цѣны земель въ сосѣдствѣ и явившейся крайней нужды въ новой пашнѣ. Но еще раньше того хозяева гуртовъ нашли выгоднымъ прокладывать новые пути, какъ изъ разсчетовъ на содержаніе гуртовъ, сокращеніе пути, такъ и потому, что открылись новые рынки сбыта. Проведеніе дорогъ въ надлежащее положеніе производится по мѣрѣ мѣстныхъ средствъ, и, соотвѣтственно развитію параллельныхъ желѣзныхъ путей и провоза по нимъ скота, скотопрогонные тракты естественно лишаются вниманія, которое они обращали въ прежнее время.

А) Свѣдѣнія о движеніи гуртовъ къ Москвѣ.

1) Сибирскій трактъ. Движеніе гуртовъ такъ-называемаго киргизскаго скота, воспитывающагося на верховьяхъ р. Иртыша, въ Киргизскихъ степяхъ, Акмолинской, Семипалатинской, Тургайской, областей, въ Оренбургской и Тобольской губерніяхъ на пастбищахъ, лежащихъ по обѣимъ сторонамъ Уральскаго хребта и рѣки Урала, въ землѣ уральскихъ казаковъ и Букѣевской орды, — встрѣчаетъ на своемъ пути въ центральныя губерніи Европейской Россіи двѣ естественныя преграды: Уральскія горы и главное — р. Волгу. До преправъ черезъ горы назначенный на продажу гуртовой скотъ подвергается ветеринарному осмотру, который въ отчетномъ году представлялъ слѣдующія числовыя данныя:

Ветерин. пункты:	Крупнаго рогатаго скота. Признано.	Осталось на мѣстѣ.	Вышло далѣе.	Мелкаго рогатаго скота. Признано.	Осталось на мѣстѣ.	Вышло далѣе.
На востокѣ отъ Уральскихъ горъ.						
Акмолинской области.		для выкорм. и убоя.				
Петропавловскъ	20819	10953	9866	—	—	—
Ст. Прѣсногорьковская .	9052	220	8832	11134	2700	8434
Тобольской губ.						
Сел. Моршихинское . .	14539	—	14539	32554	—	32554
Оренбургской губ.					уб.	
Троицкъ	17704	165	17539	176973	55562	121411
					уб.	
Ст. Звѣриноголовская. .	14404	—	14404	61987	45050	16937
Пермской губ.		корм.				
Шадринскъ	16652	9938	6714	75270	38800	36470
Итого . . .	93170	21276	71394	357918	142112	215806

Такимъ образомъ, видно, что изъ 93170 головъ крупнаго рогатаго скота осталось за Ураломъ 21276. Къ перевалу на Европейскую сторону Уральскихъ горъ и на правую сторону р. Урала направилось 71894 головы. Изъ 357918 головъ мелкаго рогатаго скота осталось на мѣстѣ (убитаго) 142112 и направилось къ перевалу и переправѣ 215806 головъ.

По переходѣ означеннаго скота въ Европейскую Россію къ нему присоединяется скупленный на мясо скотъ, разводимый въ степяхъ западнаго склона горъ, въ губерніяхъ Оренбургской и Самарской. Гурты переформировываются, поступаютъ частью на пастбища для выкорма, частью же распродаются на ярмаркахъ, и до прибытія къ берегамъ Волги подвергаются ветеринарному осмотру въ слѣдующихъ 5 дорожныхъ узлахъ:

Ветеринар. пункты:	Признано.	Осталось на мѣстѣ.	Вышло далѣе.	Признано.	Осталось на мѣстѣ.	Вышло далѣе.
Казанской губер.						
Чистополь	8679	597	8082	23930	630	23300
Самарской губ.						
Бузулукъ	15737	—	15737	92905	—	92905
Бузулукскаго уѣзда.						
С. Любимовка	3679	—	3679	700	—	700

Ветеринар. пункты.	Принято.	Осталось на мѣстѣ.	Вышло далѣе.	Пригнано.	Осталось на мѣстѣ.	Вышло далѣе.	
Оренбургъ	16125	3285	12840	—	—	—	
Новоузенскъ *)	8493	—	8493	—	—	—	184 гурт.

Слѣдуя далѣе и выдѣливъ часть скота, переправившагося черезъ р. Каму для продовольствія г. Казани, вышеозначенные гурты, по присоединеніи къ нимъ скота изъ степныхъ мѣстностей Самарской же и Астраханской губерніи **), были осмотрѣны въ слѣдующихъ ветеринарныхъ пунктахъ:

По теченію Волги.	Крупнаго рогатаго скота. Пригнано.	Осталось на мѣстѣ.	Вышло далѣе.	Мелкаго рогатаго скота. Пригнано.	Осталось на мѣстѣ.	Вышло далѣе.
Самара	15652	10132	5520	—	—	—
Саратовъ	24539	12353	12186	—	—	—
Камышинъ ***)	16684	889	15795	—	—	—
С. Цаца (Черноярскаго уѣзда Астраханской губ.) ****) . . .	6062	—	6062	8286	—	8286

Засимъ, часть гуртовъ, перешедшихъ Волгу, отправилась по назначенію для мѣстнаго продовольствія городовъ, лежащихъ въ треугольникѣ между Окой и Волгой и въ г. Москву гономъ и по желѣзнымъ путямъ; остальные же, пополнившись скотомъ, прогоняемымъ по лѣвой сторонѣ р. Дона, направились къ той же цѣли по болѣе южному направленію.

Въ дальнѣйшемъ пути сѣверные гурты были осмотрѣны между прочимъ въ 3 главныхъ пунктахъ:

---

*) Ветеринарный осмотръ скота производился Новоузенскимъ ветеринаромъ весною въ селѣ Соленой-Кубѣ, а осенью въ селѣ Ровномъ и г. Новоузенскѣ.

**) Изъ Самарской губерніи разводится скотъ—помѣсь степной породы съ русской въ Астраханской же,—Заволжскихъ степяхъ,—калмыцкій (красный).

***) Осмотръ скота производился Камышинскимъ ветеринаромъ не только въ Камышинѣ, но и на ярмаркахъ въ с. Красномъ-Ярѣ и Руднѣ.

****) Осмотръ производился въ разныхъ селеніяхъ Черноярскаго уѣзда, кол. Сарептѣ и на ярмаркахъ въ г. Царицынѣ.

Ветеринарные пункты:	Пригнано.	Осталось на мѣстѣ.	Вышло далѣе.	Пригнано.	Осталось на мѣстѣ.	Вышло далѣе.
				уб.		
Нижній-Новгородъ . .	19746	12447	7299	3877	3877	—
Владиміръ.	16307	2078	14229	—	—	—
Муромъ.	19586	2152	17434	—	—	—

Въ Москву пригнано изъ 2 послѣднихъ пунктовъ Сибирскаго крупнаго рогатаго скота 10,022 головы, въ Петербургъ же частью изъ Москвы, частью же собственно по Сибирскому тракту, идущему, минуя Москву, чрезъ Ярославскую губ., прибыло 12,831 гол.

2) Рогатый, такъ называемый Черноморскій скотъ, воспитывающійся на сѣверномъ склонѣ Кавказскихъ горъ и восточномъ берегу Азовскаго моря на степныхъ пастбищахъ и лугахъ по бассейну р. Кубани и Маныча (притокъ р. Дона), въ землѣ Кубанскихъ казаковъ Ставропольской губерніи и частью въ Астраханской, встрѣчаетъ на пути къ сѣверу главную препону въ широкомъ руслѣ р. Дона. Сформированные на мѣстѣ гурты идутъ поэтому или къ перешейку между Дономъ и Волгой на линію Царицынской желѣзной дороги и оттуда на г. Балашевъ, или путемъ переправы черезъ Донъ у г. Ростова и Нахичевани, гдѣ и подвергаются ветеринарному осмотру.

	Крупнаго.			Мелкаго.		
	Пригнано.	Осталось.	Вышло.	Пригнано.	Осталось.	Вышло.
Ростовъ на Дону *) и Нахичевань . . .	52773	8036	42630	322630	219679	102951

Переправившаяся часть скота идетъ далѣе на сѣверъ вмѣстѣ съ тѣми гуртами, которые формируются по правой сторонѣ Дона, въ землѣ Войска Донскаго и осматривается ветеринарами въ слѣдующемъ узлѣ скотопрогонныхъ пунктовъ.

	Крупнаго.			Мелкаго.		
	Пригнано.	Осталось.	Вышло.	Пригнано.	Осталось.	Вышло.
Земли Войска Донскаго ст. Казанская.	70795	—	70795	81016	—	81016

Затѣмъ скотъ направляется къ с. Еременкѣ Усманскаго уѣзда Тамбовской губерніи, или вновь переходитъ Донъ повыше и идетъ на Балашевъ.

*) Во время разлива Дона гурты направляются не на Ростовъ, а на станицу Аксайскую, въ которой и осматриваетъ ихъ ростовскій ветеринаръ. Скотъ, пригоняемый въ Нахичевань, также осматривается этимъ ветеринаромъ.

Та часть, которая прошла между Дономъ и Волгой, соединяется со скотомъ Саратовскихъ и Тамбовскихъ степей и двигается на Балашевъ.

	Крупнаго.			Мелкаго.		
	Пригнано.	Осталось.	Вышло.	Пригнано.	Осталось.	Вышло.
Усманскаго уѣзда сел. Еременка .	174829	—	174829	388333	—	388333
Балашовъ	26646	14456	12190	43620	43620 уб.	—
Итого. .	201475	14456	187019	431953	43620	388333

Двигаясь далѣе къ Москвѣ, эти гурты осматриваются ветеринарами въ гг. Козловѣ и Ливнахъ, въ послѣднемъ пунктѣ вмѣстѣ съ прочимъ степнымъ скотомъ, идущимъ болѣе западнымъ меридіаномъ.

	Крупнаго.			Мелкаго.		
	Пригнано.	Осталось.	Вышло.	Пригнано.	Осталось.	Вышло.
Козловъ . .	164292	36832	128460	36895	10741	26154
Ливны. . . .	36133	1033	35100	37025	8170	28855

Затѣмъ осмотръ производится въ Москвѣ.

3) Крупный рогатый скотъ, приведенный изъ селеній сѣверныхъ уѣздовъ Таврической губерніи на мѣстныя ярмарки, былъ осмотрѣнъ въ 1877 году въ м. Каховкѣ и г. Перекопѣ, всего въ количествѣ 6,344 головъ, а мелкій въ числѣ 33,287 гол. (барановъ); послѣдніе убиты на Бердянскихъ салганахъ; крупный скотъ направился частью къ сѣвернымъ рынкамъ сбыта, частью же въ Крымъ для выпаса и продажи на убой.

4) Гурты степнаго (сѣраго и краснаго) скота, формируемые между Дономъ и Днѣпромъ въ землѣ Войска Донскаго (по сю сторону) въ губерніяхъ Полтавской, Харьковской, Черниговской, частью Екатеринославской, Кіевской, Курской, Воронежской и были осмотрѣны въ минувшемъ году, кромѣ Ливенъ, еще въ слѣдующихъ пунктахъ:

	Крупнаго.			Мелкаго.		
	Пригнано.	Осталось.	Вышло.	Пригнано.	Осталось.	Вышло.
Изюмъ . . .	15,146	335	14811	37430	9000	28430
Константиноградъ.	15852	—	15852	13425	4930	8495
Курскъ и Бѣлгородъ . . .	30388	1610	28788	19052	17050	2002
Короча . . .	10711	128	10583	28740	1450	27290
Тула	26368	—	—	—	—	—
Калуга. . . .	28987	4332 уб.	24655	—	—	—
Кашира	46799	266	46533	14170	—	14170

5) Украинскій скотъ, воспитываемый по правую сторону Днѣпра въ губерніяхъ Херсонской, Волынской и частью Екатеринославской и Кіевской, формируется въ гурты, движущіеся по тремъ направленіямъ, на сѣверо-востокъ, на сѣверъ и на западъ. Сѣверо-восточный путь отъ Елисаветграда идетъ на переправу черезъ Днѣпръ и далѣе на Кременчугъ къ Бѣлгороду, гдѣ гурты подвергаются осмотру. Сѣверный путь, по переправѣ черезъ Днѣпръ, направляется на Ромны, Нѣжинъ и Гомель по Бѣлорусскому тракту. Западный путь направляется къ Австріи и Варшавѣ.

	Крупнаго.			Мелкаго.		
	Пригнано.	Осталось.	Выгнано.	Пригнано.	Осталось.	Выгнано.
Елисаветградъ . .	4906	—	4906	—	—	—
Кременчугъ	8056	2226	5830	—	—	—
Ромны	9166	—	9166	—	—	—
Нѣжинъ	7275	—	7275	11118	3930	7188
Гомель	1147	—	1147	—	—	—
Шковъ	1368	1137	231	1763	—	1763

Въ Москву прибыло въ 1877 г. гуртоваго крупнаго рогатаго скота 280,051 голов.; въ томъ числѣ по трактамъ Донскому и Бѣлорусскому 270,029 гол., и по Сибирскому 10,022 гол.; осталось для продовольствія жителей 160,158 — вышло далѣе преимущественно къ Петербургу *) 119,893 головы крупнаго рогатаго скота; мелкаго пригнано 22,110, осталось для мѣстнаго продовольствія 20,410 и вышло далѣе 1,700.

Б. Свѣдѣнія о движеніи гуртовъ къ Варшавѣ.

По направленію къ Варшавѣ гурты идутъ изъ губерній Подольской, Херсонской, Бессарабской, Волынской, Кіевской, Минской и Гродненской. Та часть Украинскаго рогатаго скота, которая не переправилась на лѣвую сторону Днѣпра въ Кіевѣ и на высотѣ Елисаветграда, шла гономъ на пространствѣ между Пинскими бо-

*) Это количество скота прослѣдовало собственно чрезъ Московскій скотопригонный дворъ; кромѣ того, часть гуртовъ отправлялась изъ Москвы въ Петербургъ на другіе пункты по желѣзнымъ дорогамъ въ поѣздахъ прямаго сообщенія; всего было отправлено въ 1877 г. съ Московской станціи Николаевской желѣзной дороги: въ С.-Петербургъ 125,754 гол., Тверь 32 гол. и на ст. Веребье (?)

лотами и Днѣстромъ или провозилась по Кіево-Брестской, Брест-Варшавской и Привислянской желѣзнымъ дорогамъ, въ отчетномъ году была осмотрѣна ветеринарами:

	Крупнаго.			Мелкаго.		
	Пригнано.	Осталось.	Вышло.	Пригнано.	Осталось.	Вышло.
Кобринъ	11431	1529	9902	—	—	—
		уб.			уб.	
Брестъ-Литовскъ .	84523	17612	66911	28567	5875	22692
Бердичевъ . . .	19200	84	19116 *)	—	—	—
Влодава.	—	—	—	—	—	—

Въ городъ Варшаву пригнано всего скота изъ губерній:

Гродненской	11167
Волынской	10050
Подольской.	8300
Кіевской	10750
Минской.	7500
Херсонской.	7038
Бессарабской	10178
туземнаго	13021
Итого	78004

Вышло дальше степнаго скота 17,320 воловъ и 847 коровъ; туземнаго: воловъ 5,510, коровъ 2,155.

В. Свѣдѣнія о движеніи гуртовъ скота въ Австрію.

По правой сторонѣ Днѣстра изъ Бессарабской и Херсонской губерній, а равно по губерніямъ Подольской и Волынской гуртовой скотъ направляется частью гономъ, частью же по желѣзнымъ дорогамъ къ границамъ Австро-Венгріи.

До перехода этого скота черезъ границу, онъ осмотрѣнъ былъ ветеринарами въ слѣдующихъ пунктахъ:

	Пригнано.	Осталось.	Вышло.	Пригнано.	Осталось.	Вышло.
Бѣльцы	23163	—	23163	—	—	—
Лянцкорунь, с. Гуково, Гусятинская и Исаковецк. тамож.	22804	—	22804	—	—	—

*) Изъ этого количества отправилось въ Варшаву 16,893 гол. и заграницу 2,223 гол.

	Пригнано.	Осталось.	Вышло.	Пригнано.	Осталось.	Вышло.
Дубно и Радзивиловъ	3780 *)	—	3780			
Липканы и Новоселицкая тамож.	19222	—	19222	45316	—	45316
Волочискъ	4762 **)	—	4762	87414	—	87414

Всего въ Австрію отпущено: крупнаго рогатаго скота 32,551 и мелкаго 190,077 гол. (въ томъ числѣ 107,258 овецъ и 82,819 свиней).

Г. Свѣдѣнія о движеніи скота къ С.-Петербургу.

Къ С.-Петербургу гуртовой скотъ направлялся изъ Москвы преимущественно по Николаевской желѣзной дорогѣ; за симъ часть скота съ Бѣлорусскаго тракта также привозилась въ С.-Петербургъ по желѣзной дорогѣ (Варшавской); остальные же гурты и партіи мѣстнаго скота изъ губерній: Ярославской, Тверской, Новгородской, Олонецкой, Архангельской, а равно часть скота, травспортировавшагося по Сибирскому тракту и особо изъ Финляндіи, слѣдовала въ С.-Петербургъ гономъ.

Осмотръ скота, прогонявшагося въ С.-Петербургъ, производился въ слѣдующихъ пунктахъ:

	Пригнано.	Осталось.	Вышло.	Пригнано.	Осталось.	Вышло.
Валдай	5348	—	5348	2000	—	2000
Устюжна	3952	—	3952	348	—	348
Пищалкин. полуст. Рыб. Бол. ж. д.	3308	2	3306			
Новая-Ладога	6939	—	6939	300	—	300
Великіе-Луки	1846	—	1846	3407	—	3407

Всего по нижеслѣдующимъ скотопрогоннымъ трактамъ поступило рогатаго скота на здѣшній скотопригонный дворъ въ теченіи 1877 г.:

*) Изъ числа означенныхъ 3,780 гол. отправлено въ Австрію 2,926 гол., поступило на убой въ г. Радзивиловѣ 565 гол., въ г. Кременцѣ 289 гол.

**) Въ томъ числѣ 191 гол. прослѣдовала въ Варшаву.

Степнаго скота. Тракты.				Русскаго скота. Тракты.						
Сибирскій.	Донской.	Бѣлорусскій.	Итого.	Финляндскій.	Архангельск.	Донской.	Бѣлорусскій.	Заонежск.	Городской.	Итого.	Всего.
12831	128192	13981	155004	1741	561	1302	15889	6310	3513	29316	184320

Изъ этого количества скота, было убито для продовольствія столицы 159,084 гол., остальной же скотъ отправленъ въ Царское село, Кронштадтъ, Красное Село, Павловскъ, Петергофъ и Гатчину.

Главные рынки потребленія мяса, съ показаніемъ количества скота, убитаго для мѣстнаго продовольствія:

	Быковъ.	Коровъ.	Телятъ.	Овецъ и барановъ.	Свиней.	Число жителей и войс.
С.-Петербургъ	159084					668100
Москва	160158			10410		611900
Варшава	43710	868	36364	14068	37802	297000
Одесса	21850			18824		139400
Кіевъ	15442					79700
Харьковъ	15061					81000
Тула	37119			4200		57300
Рига	30075					99800
Саратовъ	12353					85200
Самара	10132					51900
Кременчугъ	8056					30400
Ростовъ-на-Дону	8036					44400
Нижній-Новгородъ	7299					44200
Люблинъ	6177	1594	3350	4041	3075	24400
Калуга	4332					38600
Динабургъ	4381					29400
Оренбургъ	3285					35600
Уфа	3203		1472	8638	738	20900
Владиміръ	2078					16400
Тобольскъ	1634					18400
Бѣлгородъ	1610					16000
Великіе Луки	1406					5700
Шкловъ (Могилевской губерніи)	1137					12400
Камышинъ	664					15600
Елисаветградъ	408					35100
Кашира	266					3800
Троицкъ (Оренбургской губерніи)	165					8300

Эти числовыя свѣдѣнія не выражаютъ всей мясной торговли и относятся главнѣйшимъ образомъ къ окончательной судьбѣ только осмотрѣннаго ветеринарами скота, вышедшаго изъ восточныхъ и южныхъ степей. Полныя свѣдѣнія о потребленіи мясной пищи въ государствѣ будутъ возможны только съ того времени, когда, по примѣру большихъ городовъ: Петербурга, Варшавы, Риги и Москвы, всѣ городскіи управленія сдѣлаютъ обизательныя постановленія о санитарно-ветеринарномъ надзорѣ за мясными лавками и поставятъ качественныя опредѣленія мяса подъ контроль ветеринаровъ.

Въ настоящее время извѣстно, что въ мясной торговлѣ, кромѣ городовъ, имѣетъ преобладающее вліяніе только размѣщеніе и передвиженіе войскъ, такъ какъ сельскому населенію мясо недоступно при существующихъ цѣнахъ и оно, употребляя только баранину къ осени и свинину къ веснѣ, принадлежитъ поэтому къ исконнымъ вегетаріанцамъ.

Свѣдѣнія о наличномъ скотѣ въ губерніяхъ и областяхъ Европейской и Азіатской Россіи.

	Крупнаго рогатаго скота.	Овецъ.	Лошадей.	Свиней.	Козъ.	Всего скота.
1. Архангельская	95700	простыхъ 132500	38400	—	—	266600
2. Астраханская	495200	простыхъ 1461200 тонкорунныхъ 2000	190100	51300	52800	2252600
3. Бессарабская	429800	864800 268900	122800	—	23200	1709500
4. Варшавская	355500	177400 415400	81200	130400	1100	1161000
5. Виленская	712000	215500 11000	154400	256400	37000	1386300
6. Витебская	345300	288200 2200	175800	168600	31300	1011400
7. Владимірская	302100	322100 100	260100	34800	9100	928300
8. Вологодская	476700	простыхъ 408800	210800	45100	200	1141600
9. Волынская	803800	569700 316600	358100	417100	25100	2490400
10. Воронежская	371600	1436100 427200	585900	443300	33900	3298000
11. Вятская	785000	1455200 400	686100	311500	64600	3302800
12. Гродненская	395800	378600 126300	117500	256800	7600	1282600
13. Екатеринославская	680400	751700 1407100	255700	228300	350300	3358500

	Крупнаго рогатаго скота.	Овецъ.	Лошадей.	Свиней.	Козъ.	Всего скота.
14. Иркутская	518900	435500	—	—	—	954400
15. Казанская	305300	1060300	429100	223400	70400	2094800
		6300				
16. Калишская	239200	свѣдѣній нѣтъ				239200
		простыхъ				
17. Калужская	380300	307300	200600	143800	300	1032300
18. Кіевская	548700	837700	196400	381700	35000	2044500
		45000				
19. Ковенская	482600	378500	298800	288000	78600	1527300
		800				
		простыхъ				
20. Костромская	412100	469900	224200	15500	—	1121700
21. Курляндская	272200	495300	154400	157400	7700	1103400
		16400				
22. Курская	364200	955900	620400	407500	32500	2446300
		65800				
23. Калецкая	247200	157600	63600	85600	1900	769200
		213300				
24. Лифляндская	505000	261500	148900	157400	18100	1123900
		33000				
25. Ломжинская	231200	свѣдѣній нѣтъ				321200
26. Люблинская	341000	150000	111300	134800	900	1075800
		337800				
27. Минская	671600	365600	203600	321300	34600	1693300
		96600				
28. Могилевская	366200	319200	271200	219900	31100	1215800
		8200				
29. Московская	246800	278400	250000	20800	200	796600
		400				
30. Нижегородская	227800	494600	241700	56100	7800	1031800
		3800				
31. Новгородская	414300	243000	209900	28800	5900	901900
32. Олонецкая	130600	84900	54800	4500	100	274900
33. Оренбургская	440900	875300	580600	64500	59500	2026000
		5200				
34. Орловская	321600	774600	407400	165300	4500	1681400
		8000				
35. Пензенская	339500	731900	459700	196300	3000	1836400
		106000 (?)				
36. Пермская	788700	1048100	832100	178900	30600	2879400
		1000				
37. Петроковская	257500	237400	65400	79500	2400	851900
		209700				
38. Плоцкая	302100	149300	68600	106000	1800	896000
		268200				
39. Подольская	660000	657800	251900	393700	21700	2155600
		170500				
40. Полтавская	882300	1300200	208800	485100	7300	3403500
		519800				
41. Псковская	377300	179700	174300	73200	3100	807900
		300				
42. Радомская	235900	144500	62600	82100	700	699500
		173700				
43. Рязанская	439000	822800	381900	162100	1100	1811200
		4300				
44. Самарская	628000	1685800	775000	187900	49600	3414600
		88300				
45. С.-Петербургская. (Безъ столицы)	200000	67500	120500	8000	1100	397100
46. Саратовская	500000	1052300	424800	318900	18400	2811700
		497300				

	Крупнаго рогатаго скота.	Овецъ.	Лошадей.	Свиней.	Козъ.	Всего скота.
47. Симбирская	340700	752500 48800	311900	87300	6500	1547700
48. Смоленская	354400	451300 200	363100	184100	6300	1359400
49. Сувалкская	157900	166000 34700	96000	130100	2200	586900
50. Сѣдлецкая	353000	с в ѣ д ѣ н і й н ѣ т ъ.				353000
51. Таврическая . . .	485800	994600 2891700	173100	118100	64900	4728200
52. Тамбовская	680900	1615700 192700	850900	383900	8200	3732300
53. Тверская	420600	406300	297300	12400	1100	1137700
54. Томская	521300	—	—	—	—	521300
55. Тульская	185900	677600 5500	360400	110800	800	1341000
56. Уфимская	307700	853300 2200	559500	156200	181800	2060700
57. Харьковская . . .	557400	679400 481800	236800	424700	6300	2386400
58. Херсонская	598400	545600 1669900	285100	312000	20000	3431000
59. Черниговская . . .	412700	730500 46900	389200	384700	43500	2007500
60. Эстляндская . . .	80000	145600 108200	68300	46800	2900	451800
61. Ярославская . . .	493400	281700	167400	1600	200	944300
Области:						
62. Акмолинская . . .	172000	—	—	—	—	172000
63. Амурская	18900	—	—	—	—	18900
64. Тургайская	250700	с в ѣ д ѣ н і й н ѣ т ъ				250700
Всего по 64 губерніямъ и областямъ *) . . .	25918600	45123800	15888400	9844300	1195800	97970900

*) Свѣдѣнія эти извлечены частью изъ отчетовъ врачебныхъ отдѣленій, частью же изъ отзывовъ земскихъ учрежденій и статистическаго временника. Данныхъ о количествѣ скота въ губерніяхъ Енисейской и Тобольской, а равно въ областяхъ: Войска Донскаго, Забайкальской, Приморской, Семипалатинской, Семирѣченской, Сыръ-Дарьинской, Уральской, Ферганской и Якутской,—въ мед. д-тѣ не имѣется.

VI. ДВИЖЕНІЕ ДѢЛЪ И БУМАГЪ ПО МЕДИЦИНСКОМУ ДЕПАРТАМЕНТУ.

Въ теченіе 1877 года, по Медицинскому Департаменту дѣлъ въ производствѣ было 3412, изъ которыхъ рѣшено 2688, и къ 1878 году осталось нерѣшенныхъ 724.

Бумагъ входящихъ было 17114, изъ которыхъ исполнено 11860, принято къ свѣдѣнію 5053 и къ 1878 году осталось неисполненныхъ 201.

Исходящихъ бумагъ было 10289.

ОГЛАВЛЕНІЕ.

	стр.
I. Свѣдѣнія о состояніи народнаго здравія	3
Эпидемическія и заразныя болѣзни	6
а) Оспа	7
Оспопрививаніе	11
б) Скарлатина	18
в) Дифтерія	21
г) Корь	25
д) Коклюшъ	27
е) Тифъ	29
Сыпной тифъ	30
Брюшной „	38
Возвратный тифъ	33
ж) Сибирская язва	34
з) Кровавый поносъ	34
и) Гриппъ	36
і) Эпидемическое воспаленіе спинно-мозговыхъ оболочекъ	—
к) Свинка	—
л) Людская чума на Персидской границѣ	37
м) Сифилисъ	38
Инвазіонныя болѣзни	43
а) Трихинозъ	—
b) Чесотка	44
c) Глисты	—
Эндемическія болѣзни	—
н) Малярія	—
о) Скорбутъ	46
п) Зобъ	—
II. Врачебно-полицейская часть	48
а) Надзоръ за съѣстными припасами и напитками, за чистотой мѣстъ ихъ храненія, продажи и потребленія	50

стр.

б) Надзоръ за приготовленіемъ искусственныхъ минеральныхъ водъ . . . . . —
в) Надзоръ за чистотою улицъ, площадей, общественныхъ мѣстъ и жилищъ. . . . . —
г) Надзоръ за фабриками, заводами и другими заведеніями. 64
Гигіена рабочихъ. . . . . —
д) Надзоръ за торговлею ядовитыми и сильнодѣйствующими средствами 66
е) Карантинныя мѣры 69
ж) Врачебно-полицейскія мѣры для предупрежденія зараженія сифилисомъ 72
Дѣятельность врачебно-полицейскихъ Комитетовъ: С.-Петербургскаго, Московскаго и Варшавскаго, по части врачебной и полицейской 82
Мѣры противъ сифилиса во время Нижегородской ярмарки. 93
з) Медико-полицейскій надзоръ на рыбныхъ промыслахъ по Мурманскому берегу 99
и) Свѣдѣнія о физическомъ воспитаніи населенія 102

III. Врачебный отдѣлъ. 104

1. Свѣдѣнія о врачебной помощи заболѣвшимъ . . . . . —
Стоимость содержанія земской медицинской части . . . . .
2. Больницы 108
Списокъ больницъ съ показаніемъ числа кроватей 110
Больничная статистика. 140
Дома для умалишенныхъ 147
Открытіе новыхъ лечебныхъ учрежденій и измѣненіе уставовъ и штатовъ прежнихъ. 149
3. Врачи 150
Списокъ разрѣшенныхъ обществъ 155
4. Фельдшеры 158
5. Повивальныя бабки. 162
6. Аптеки. 163
Ревизія аптекъ 167
7. Фармацевты 169
8. Натуральныя минеральныя воды, грязи, морскія купанья. 171

IV. Судебно-медицинская часть 173

V. Ветеринарная часть 179

1. Заразныя болѣзни. . . . . —
Чума крупнаго рогатаго скота . . . . . —

стр.
Причины чумы въ 1877 г. 181
Общіе выводы о силѣ чумной эпизоотіи 1877 184
Ветеринарно-полицейскія мѣры для пресѣченія эпизоотіи . . 187
Чума мелкаго рогатаго скота. 192
Повальное воспаленіе легкихъ крупнаго рогатаго скота. . 193
Натужный кровавый поносъ крупнаго рогатаго скота. . . . —
Ящуръ 194
Сибирская язва на лошадяхъ . . . . . —
Сибирская язва крупнаго рогатаго скота. 197
Сибирская язва овецъ 198
Сибирская язва свиней. . . . . —
Сапъ лошадей. 200
Тифъ лошадей. . . . . —
Дифтеритъ крупнаго рогатаго скота . . . . . —
Повальный катарръ лошадей . . . . . —
Овечья оспа . . . . . —
Повальное воспаленіе глазъ у овецъ . . . . . —
2. Болѣзни отъ животныхъ ядовъ 201
Бѣшенство крупнаго рогатаго скота . . . . . —
Бѣшенство лошадей . . . . . —
Бѣшенство свиней . . . . . —
3. Инвазіонныя болѣзни домашнихъ животныхъ . . . . —
Чесотка на лошадяхъ и на овцахъ . . . . . —
Глисты 202
Круженіе овецъ. . . . . —
Печеночные глисты . . . . . —
4. Болѣзни отъ вредныхъ кормовъ . . . . . —
Кровавая моча . . . . . —
Водянка овецъ . . . . . —
Ветеринары 203
Образовательныя учрежденія по ветеринарной части. . . . —
Ветеринарный надзоръ за состояніемъ здоровья гуртоваго скота на пути къ рынкамъ потребленія. 203
Свѣдѣнія о движеніи гуртовъ:
а) къ Москвѣ 205
б) — Варшавѣ 210
в) въ Австріи 211
г) къ Петербургу 212
Главные рынки потребленія мяса 213
Свѣдѣнія о наличномъ скотѣ въ губерніяхъ и областяхъ . . 214

VI. Движеніе дѣлъ и бумагъ по Медицинскому Департаменту. 217

ИСТОРИЧЕСКАЯ

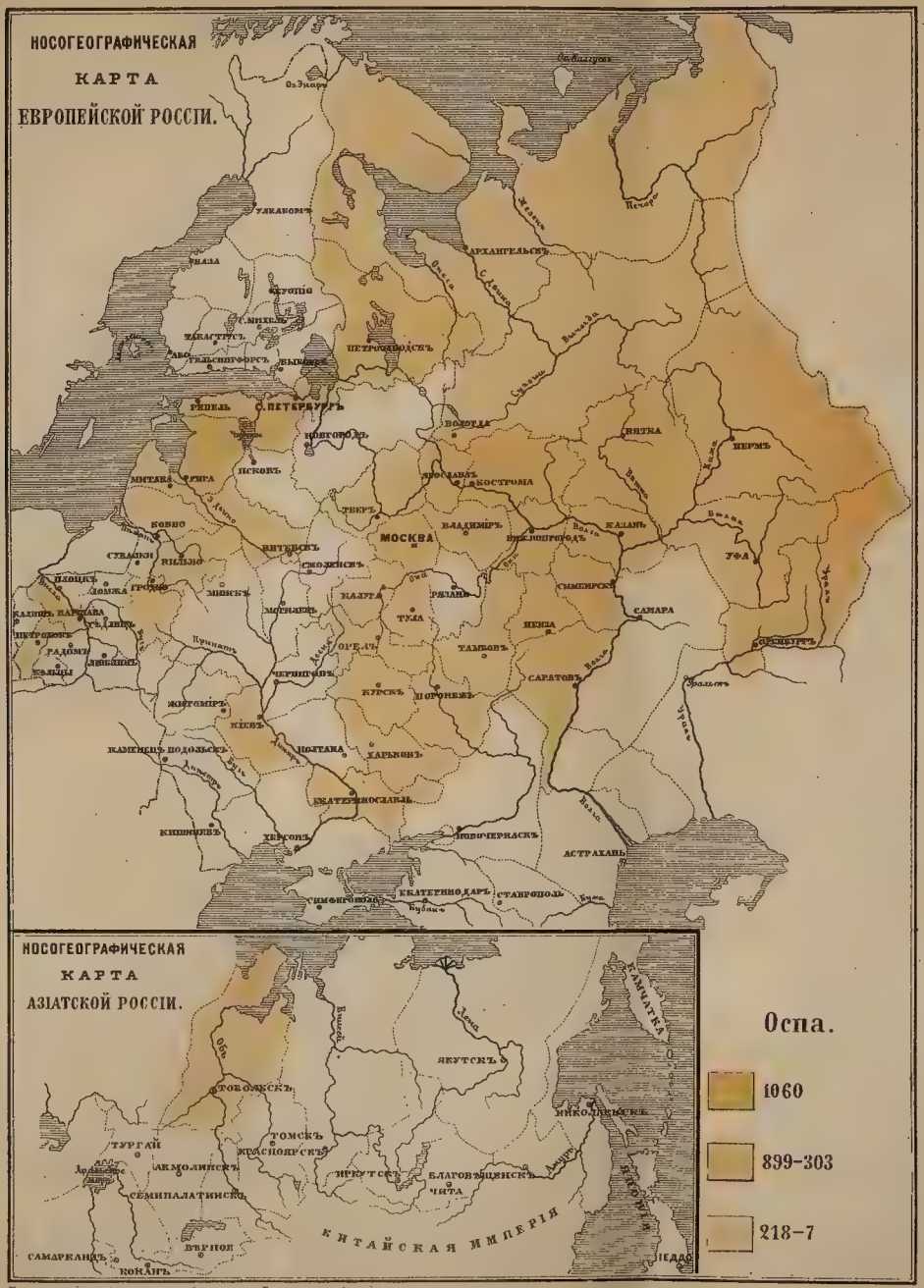

Картографич. Зав. А. Ильина, наб. р. Мастера, д. Екатерингофск. пр. № 44.

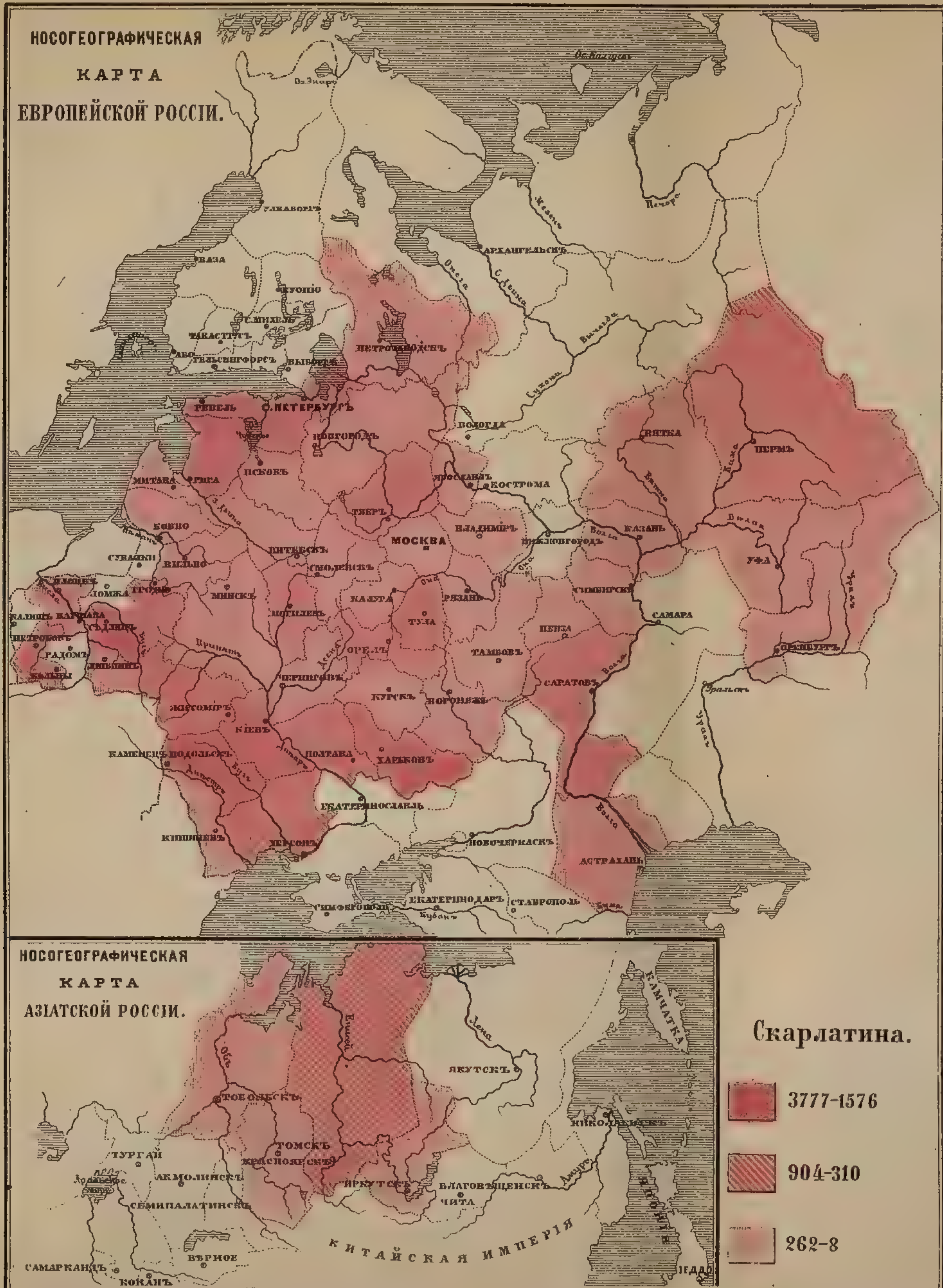

Картографич. Зав. А. Ильина, на уг. 8 Мастерск. и Екат. р. просп. д. № 1/43

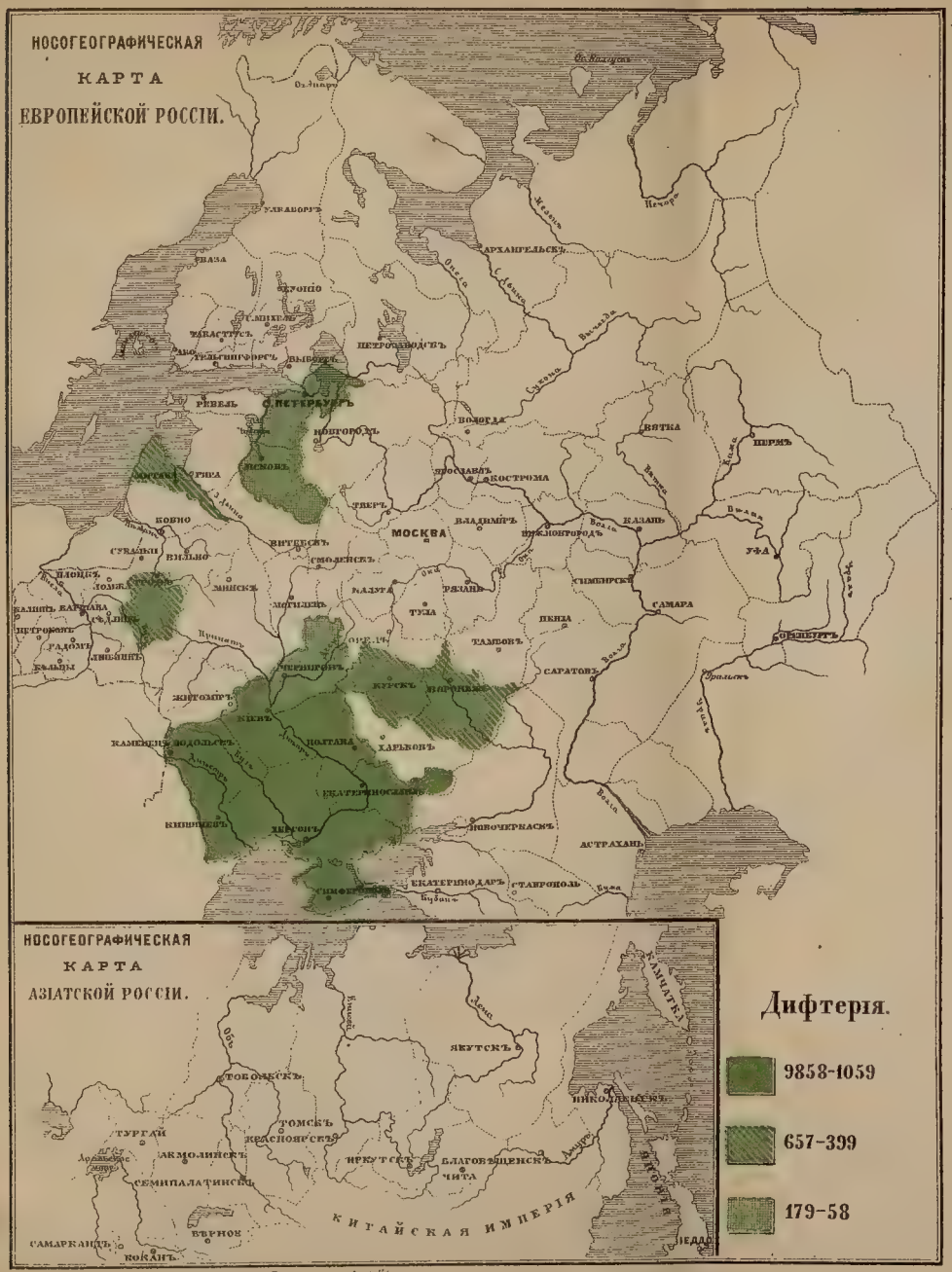
НОСОГЕОГРАФИЧЕСКАЯ
КАРТА
ЕВРОПЕЙСКОЙ РОССІИ.
УЛЕАБОРГЪ
ВАЗА
ТУОПІО
С. МИХЕЛЬ
ТАВАСТГУСЪ
АБО
ТЕЛЬСИНГФОРСЪ
ВЫБОРГЪ
ПЕТРОЗАВОДСКЪ
АРХАНГЕЛЬСКЪ
РЕВЕЛЬ
С. ПЕТЕРБУРГЪ
НОВГОРОДЪ
ВОЛОГДА
ВЯТКА
ПЕРМЬ
ПСКОВЪ
ЯРОСЛАВЛЬ
КОСТРОМА
ТВЕРЬ
ВЛАДИМІРЪ
МОСКВА
НИЖНІЙ НОВГОРОДЪ
КАЗАНЬ
УФА
КОВНО
СУВАЛКИ
ВИЛЬНО
ВИТЕБСКЪ
СМОЛЕНСКЪ
ПЛОЦКЪ
ЛОМЖА
МИНСКЪ
МОГИЛЕВЪ
КАЛУГА
РЯЗАНЬ
ТУЛА
СИМБИРСКЪ
САМАРА
ПЕНЗА
ТАМБОВЪ
ОРЕЛЪ
ЧЕРНИГОВЪ
КУРСКЪ
ВОРОНЕЖЪ
САРАТОВЪ
ОРЕНБУРГЪ
ЖИТОМІРЪ
КІЕВЪ
КАМЕНЕЦЪ ПОДОЛЬСКЪ
ПОЛТАВА
ХАРЬКОВЪ
ЕКАТЕРИНОСЛАВЛЬ
КИШИНЕВЪ
ХЕРСОНЪ
НОВОЧЕРКАСКЪ
АСТРАХАНЬ
ЕКАТЕРИНОДАРЪ
СТАВРОПОЛЬ
НОСОГЕОГРАФИЧЕСКАЯ
КАРТА
АЗІАТСКОЙ РОССІИ.
ЯКУТСКЪ
ТОБОЛЬСКЪ
ТОМСКЪ
КРАСНОЯРСКЪ
ТУРГАЙ
АКМОЛИНСКЪ
СЕМИПАЛАТИНСКЪ
ИРКУТСКЪ
БЛАГОВѢЩЕНСКЪ
ЧИТА
КАМЧАТКА
ЯПОНІЯ
КИТАЙСКАЯ ИМПЕРІЯ
ВѢРНОЕ
САМАРКАНДЪ
КОКАНЪ
ПЕДДО
Дифтерія.
9858-1059
657-399
179-58

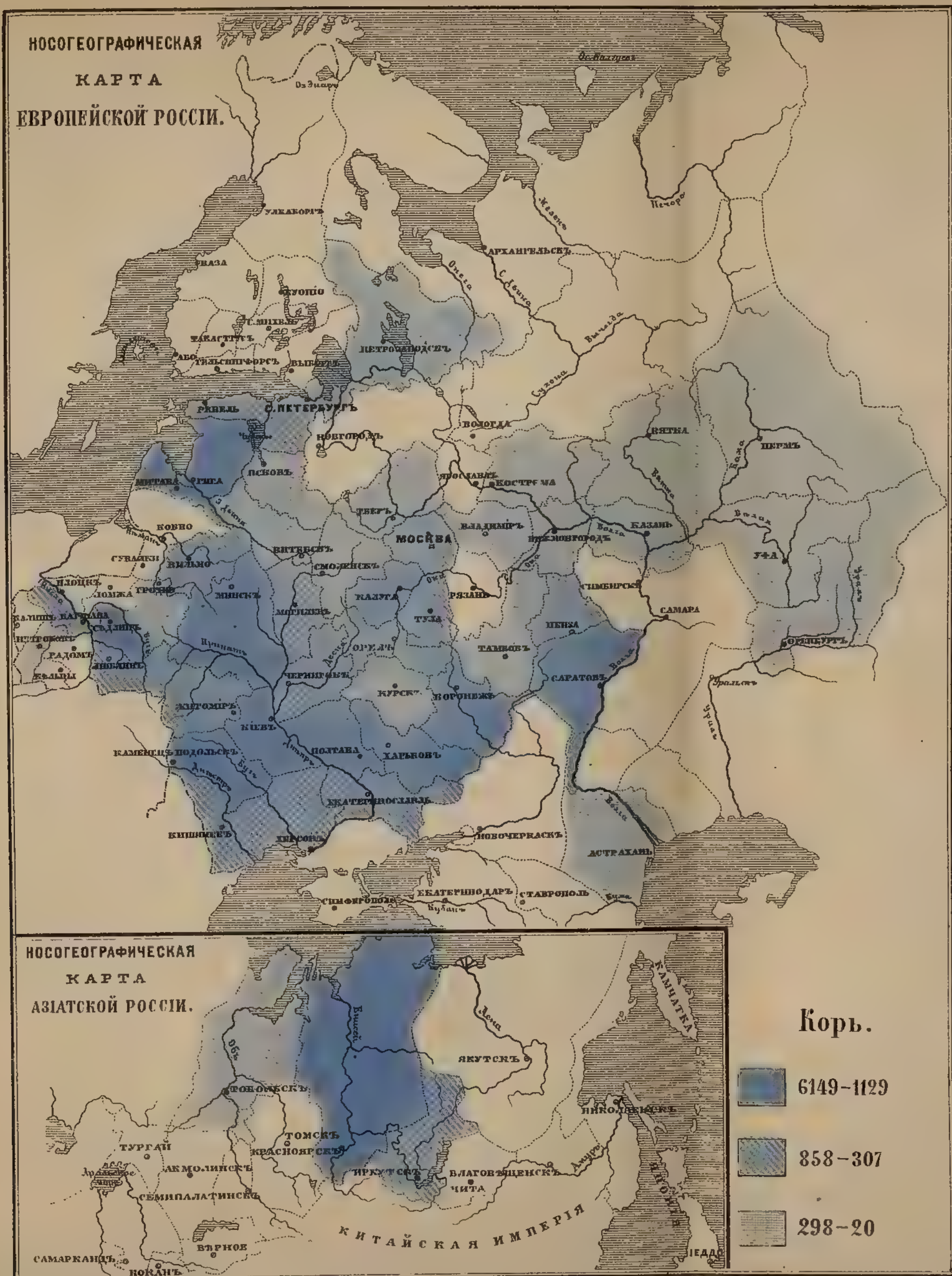

Картографич. Зав. А. Ильина на уг. 6 Мастерск. и Екатер. прос. д. № 1/43

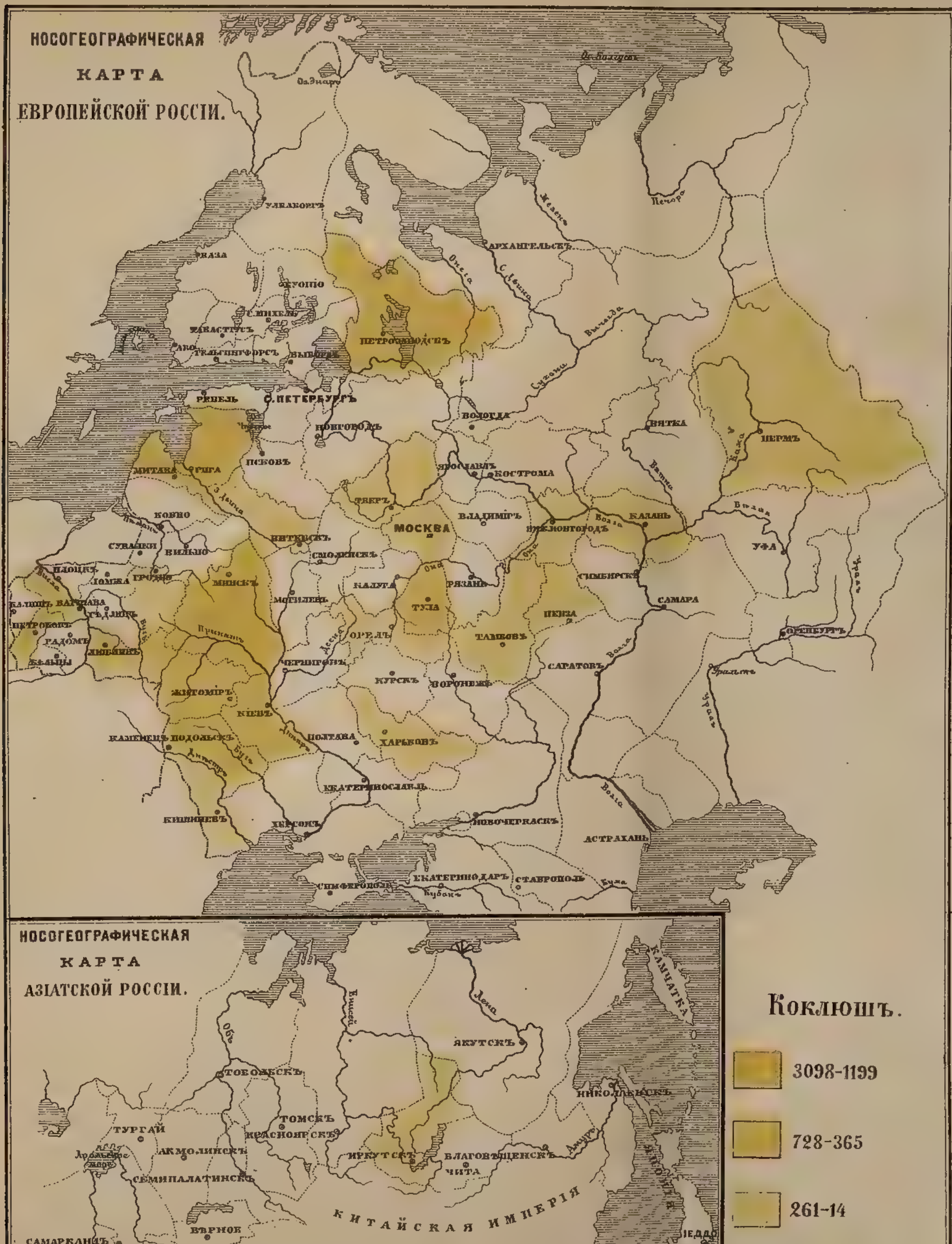

Картографич. Зав. А. Ильина на уг. 6 Мастерск. и Екатер. просп. д № ...

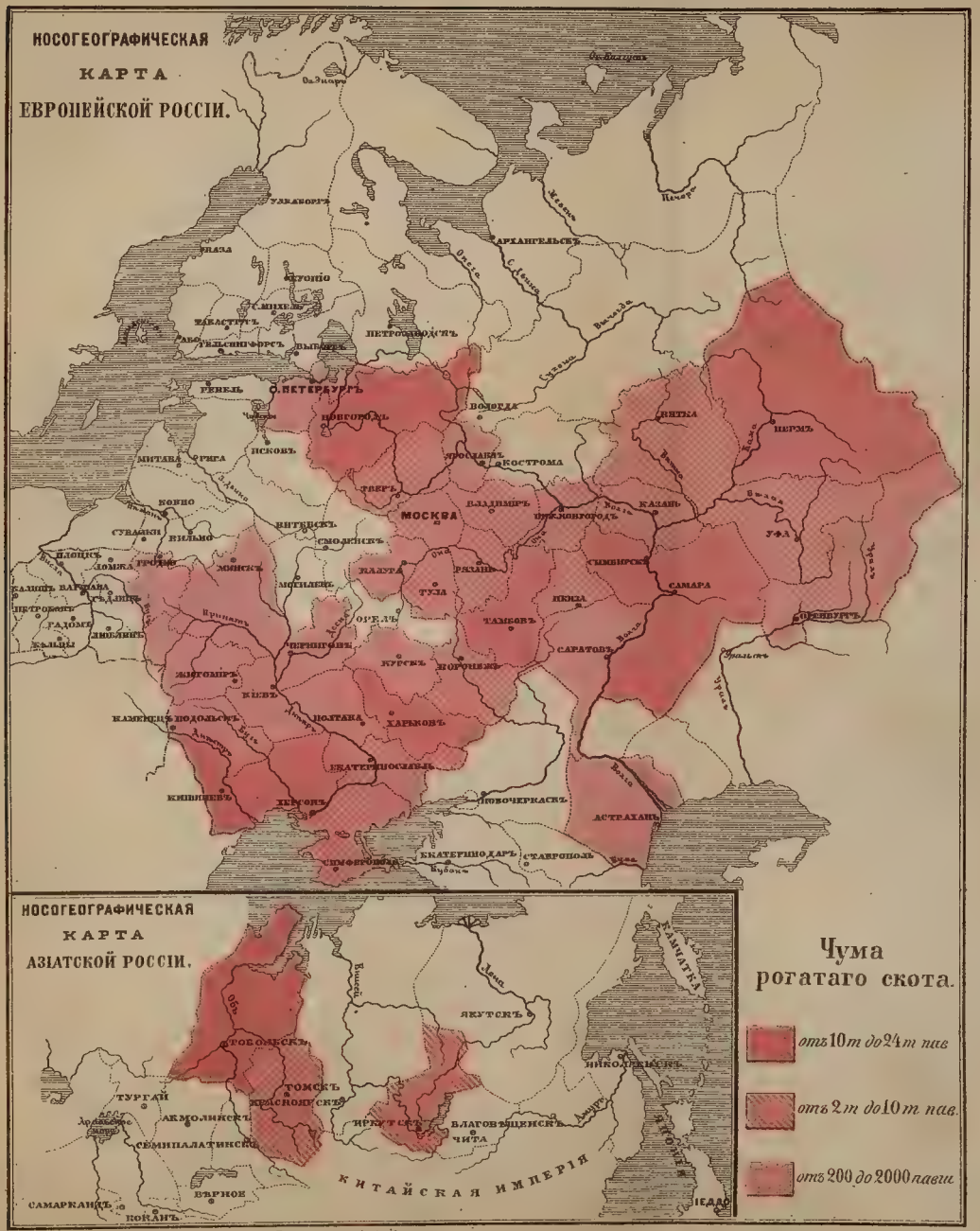
НОСОГЕОГРАФИЧЕСКАЯ
КАРТА
ЕВРОПЕЙСКОЙ РОССІИ.
УЛЬБАБОРГЪ
ВАЗА
КУОПІО
С. МИХЕЛЬ
ТАВАСТГУСЪ
ГЕЛЬСИНГФОРСЪ
ВЫБОРГЪ
ПЕТРОЗАВОДСКЪ
АРХАНГЕЛЬСКЪ
РЕВЕЛЬ
С. ПЕТЕРБУРГЪ
НОВГОРОДЪ
ВОЛОГДА
ВЯТКА
ПЕРМЬ
ПСКОВЪ
МИТАВА
РИГА
ЯРОСЛАВЛЬ
КОСТРОМА
ТВЕРЬ
КОВНО
МОСКВА
ВЛАДИМІРЪ
НИЖНІЙ НОВГОРОДЪ
КАЗАНЬ
УФА
СУВАЛКИ
ВИЛЬНО
ВИТЕБСКЪ
СМОЛЕНСКЪ
ПЛОЦКЪ
ЛОМЖА
ГРОДНО
МИНСКЪ
КАЛУГА
РЯЗАНЬ
СИМБИРСКЪ
САМАРА
КАЛИШЪ
ВАРШАВА
СѢДЛЕЦЪ
МОГИЛЕВЪ
ТУЛА
ПЕНЗА
ПЕТРОКОВЪ
ГАДОМЪ
ЛЮБЛИНЪ
КѢЛЬЦЫ
ОРЕЛЪ
ТАМБОВЪ
ОРЕНБУРГЪ
ЧЕРНИГОВЪ
САРАТОВЪ
КУРСКЪ
ВОРОНЕЖЪ
ЖИТОМІРЪ
КІЕВЪ
КАМЕНЕЦЪ ПОДОЛЬСКЪ
ПОЛТАВА
ХАРЬКОВЪ
ЕКАТЕРИНОСЛАВЛЬ
КИШИНЕВЪ
ХЕРСОНЪ
НОВОЧЕРКАСКЪ
АСТРАХАНЬ
СИМФЕРОПОЛЬ
ЕКАТЕРИНОДАРЪ
СТАВРОПОЛЬ
НОСОГЕОГРАФИЧЕСКАЯ
КАРТА
АЗІАТСКОЙ РОССІИ.
ТОБОЛЬСКЪ
ТОМСКЪ
КРАСНОЯРСКЪ
ТУРГАЙ
АКМОЛИНСКЪ
СЕМИПАЛАТИНСКЪ
ИРКУТСКЪ
ЯКУТСКЪ
БЛАГОВѢЩЕНСКЪ
ЧИТА
НИКОЛАЕВСКЪ
КАМЧАТКА
ЯПОНІЯ
ІЕДО
КИТАЙСКАЯ ИМПЕРІЯ
САМАРКАНДЪ
КОКАНЪ
Чума
рогатаго скота.
отъ 10 т до 24 т пав
отъ 2 т до 10 т пав.
отъ 200 до 2000 павш

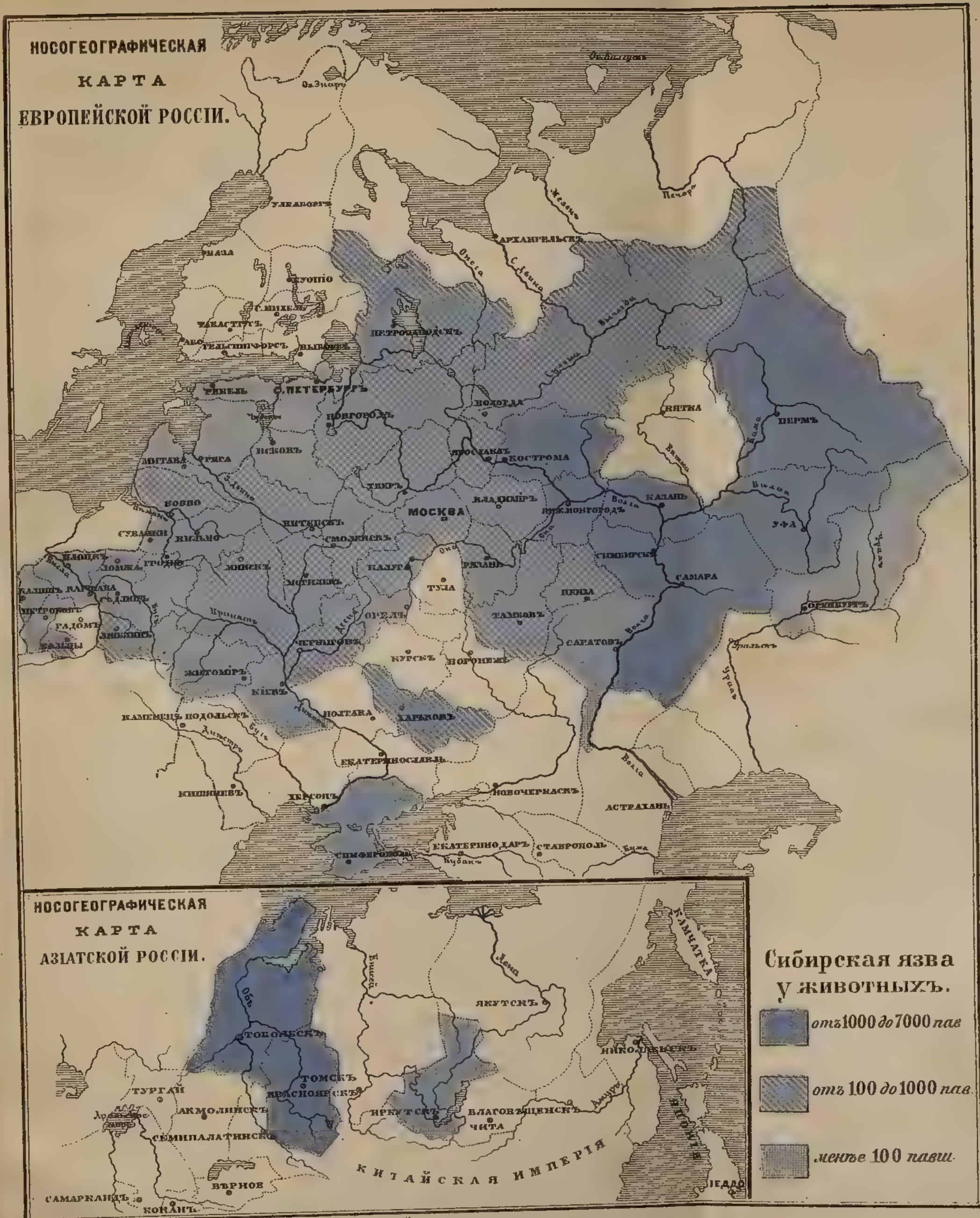
НОСОГЕОГРАФИЧЕСКАЯ
КАРТА
ЕВРОПЕЙСКОЙ РОССІИ.
НОСОГЕОГРАФИЧЕСКАЯ
КАРТА
АЗІАТСКОЙ РОССІИ.
Сибирская язва
у животныхъ.
отъ 1000 до 7000 пав
отъ 100 до 1000 пав.
менѣе 100 павш.
АРХАНГЕЛЬСКЪ
С. ПЕТЕРБУРГЪ
МОСКВА
ВОЛОГДА
ЯРОСЛАВЛЬ
КОСТРОМА
ВЛАДИМІРЪ
НИЖНІЙ НОВГОРОДЪ
КАЗАНЬ
ВЯТКА
ПЕРМЬ
УФА
СИМБИРСКЪ
САМАРА
ПЕНЗА
САРАТОВЪ
ТАМБОВЪ
РЯЗАНЬ
ТУЛА
КАЛУГА
ОРЕЛЪ
КУРСКЪ
ВОРОНЕЖЪ
ХАРЬКОВЪ
ПОЛТАВА
КІЕВЪ
ЖИТОМІРЪ
ЧЕРНИГОВЪ
МОГИЛЕВЪ
МИНСКЪ
СМОЛЕНСКЪ
ВИТЕБСКЪ
ВИЛЬНО
ГРОДНО
КОВНО
ПСКОВЪ
НОВГОРОДЪ
ТВЕРЬ
РЕВЕЛЬ
ПЕТРОЗАВОДСКЪ
ЕКАТЕРИНОСЛАВЛЬ
ХЕРСОНЪ
КИШИНЕВЪ
КАМЕНЕЦЪ ПОДОЛЬСКЪ
НОВОЧЕРКАСКЪ
АСТРАХАНЬ
СТАВРОПОЛЬ
ЕКАТЕРИНОДАРЪ
СИМФЕРОПОЛЬ
ОРЕНБУРГЪ
ВАРШАВА
РАДОМЪ
ТОБОЛЬСКЪ
ТОМСКЪ
КРАСНОЯРСКЪ
ИРКУТСКЪ
ЯКУТСКЪ
ЧИТА
БЛАГОВѢЩЕНСКЪ
НИКОЛАЕВСКЪ
АКМОЛИНСКЪ
ТУРГАЙ
СЕМИПАЛАТИНСКЪ
ВѢРНОЕ
САМАРКАНДЪ
КОКАНЪ
КАМЧАТКА
ІЕДДО
КИТАЙСКАЯ ИМПЕРІЯ

ИСТОРИЧЕС
БИБЛИОТЕКА